ОФИЦИАЛЬНОЕ ИЗДАНИЕ
МО «ПЛЕСЕЦКИЙ МУНИЦИПАЛЬНЫЙ РАЙОН», МО «СЕВЕРООНЕЖСКОЕ», МО «САВИНСКОЕ», МО «ЯРНЕМСКОЕ», МО «УНДОЗЕРСКОЕ», МО «ОКСОВСКОЕ», МО «ФЕДОВСКОЕ», МО «ЕМЦОВСКОЕ», МО «КОНЕВСКОЕ», МО «САМОДЕДСКОЕ»

№28(971)
Выходит с февраля 1999 года
12 июля 2017 года

ПОДПИСКА В ЛЮБОМ ОТДЕЛЕНИИ СВЯЗИ НА ПОЛГОДА И НА ЛЮБОЙ МЕСЯЦ ИНДЕКС 10412

КУРЬЕР Северонежья

«Курьер» в интернете
www.pleseck.ru

+ТЕЛЕПРОГРАММА с 17.07 по 23.07

16+ ВОЗРАСТНОЕ ОГРАНИЧЕНИЕ

УВАЖАЕМЫЕ ЖИТЕЛИ И ГОСТИ МУНИЦИПАЛЬНОГО ОБРАЗОВАНИЯ "СЕВЕРООНЕЖСКОЕ" ПОЗДРАВЛЯЕМ ВАС С ДНЕМ РОЖДЕНИЯ ПОСЕЛКА, А ТАКЖЕ С ПРОФЕССИОНАЛЬНЫМ ПРАЗДНИКОМ ГОРНЯКОВ - ДНЕМ МЕТАЛЛУРГА!

Мы по праву гордимся Североонежском - его историей и традициями, современными достижениями и главным богатством - трудолюбивыми, талантливыми и доброжелательными жителями.

Дорогие земляки, будущее нашего поселка зависит, прежде всего - от нас, от нашего взаимоуважения, поддержки и желания сделать его современным, комфортным и благоустроенным.

Пусть чувство гордости за наш поселок отразится в ваших улыбках - они будут лучшим украшением поселка в праздничные дни!

Сегодняшний праздничный день и праздник трудовых успехов горняков, благородной мужской дружбы и ежедневного подвига. Желаем всем горнякам здоровья, успехов, уверенности в завтрашнем дне, вашим семьям - матерям, женам и детям, которые всегда с нетерпением ждут вашего возвращения домой. Пусть счастье и добро всегда сопровождают вас.

В этот день искренне желаем всем жителям - здоровья, счастья, отличного настроения, благополучия, мира вашему дому, удачи и успеха во всех делах, а родному поселку - процветания!

Глава муниципального образования "Североонежское" Ю.А. Старицын
Председатель муниципального Совета муниципального образования "Североонежское" Г.П. Баданин

В день поселка на торжественном мероприятии 15 июля 2017 года будут отмечены граждане, семьи, которые живут и работают в Североонежске, занимают активную жизненную позицию, трудятся и воспитывают детей с начала основания посёлка:

Медалью "За любовь и верность" организационного Комитета по проведению всероссийского праздника Дня любви, семьи и верности в Российской Федерации

За крепость семейных устоев, основанных на взаимной любви и верности, благополучие, обеспеченное совместным трудом, воспитание детей достойными членами общества к юбилею со дня свадьбы

Семью ПИЯЛКИНЫХ Александра Андреевича и Натальи Николаевны

Дипломом "Признательность" Губернатора Архангельской области

За достойное воспитание детей,

многодетной семье ДОРОШКОВЫХ Тамары Николаевны и Валерия Михайловича

Благодарственными письмами Губернатора Архангельской области

За многолетний, добросовестный труд, граждан проживающих на территории муниципального образования с первых дней основания поселка Североонежск, ровесников Архангельской области, ветеранов (пенсионеров):

ЖЕВНЕРОВИЧА ОЛЕГА ФЁДОРОВИЧА
ЗУЕВУ НАДЕЖДУ ЕГОРОВНУ
РЕЗАНОВА АНАТОЛИЯ СТЕПАНОВИЧА
ПРАВУШКОВУ АНТОНИНУ ВАСИЛЬЕВНУ
КУЗНЕЦОВУ ВАЛЕНТИНУ АНДРЕЕВНУ

Благодарностями Главы администрации МО "Плесецкий район"

За достойное воспитание детей, активное участие в спортивных и досуговых мероприятиях поселка многодетные семьи:

КЕРУСОВЫХ Юрия Владимировича и Анны Александровны
ТОКАРЕВЫХ Василия Николаевича и Марины Алексеевны

Благодарностями Главы администрации МО "Североонежское"

За благополучие семьи, активное участие в жизни своих детей, активную жизненную позицию, участие во многих поселковых спортивных и досуговых мероприятиях многодетные семьи:

МАТЮГОВЫХ Сергея Александровича и Полины Евгеньевны
ШАНЬГИНЫХ Игоря Александровича и Галины Сергеевны

Почётными грамотами Главы администрации МО "Североонежское"

За многолетний, добросовестный труд, к профессиональному празднику Дню торговли, продавцы индивидуального предпринимателя Т.А. Нестеревич:

КОВРОВА ЛЮБОВЬ АЛЕКСАНДРОВНА
ПОПОВА АЛЕКСАНДРА ВАСИЛЬЕВНА

Дорогие Североонежцы и наши гости!

15 июля в 15 часов на площади у досугового центра состоится праздничное мероприятие "Да будет праздник!", посвященное Дню Металлурга и Дню поселка!

В программе праздника:

- Награждение жителей, семей МО "Североонежское" и работников АО "СОБР"
- Выступление коллектива "Вдохновение" п. Савинский
- Дефиле - шоу "Парад колясок и велосипедов", Конкурс "Хороша уха любая, ну а наша - лучше всех".
- Караоке программа, - Выступление музыкантов Ларисы Ким и Евгения Лялина, шоу-балет "Кристалл" г. Архангельск.
- Дискотека "А мы такие зажигаем", - Детские аттракционы

Заявки на участие, в шоу-дефиле "Парад колясок и велосипедов" и в конкурсе "Хороша уха любая, ну а наша - лучше всех", принимаются по телефону: 64-997

С Днем рождения, посёлок!

Уважаемые жители Плесецкого района!
16 июля - День металлурга
Уважаемые работники и ветераны металлургической отрасли!

Примите искренние поздравления с профессиональным праздником - Днём металлурга!

Металлургическая отрасль - одна из самых важных в экономике страны. Без её уверенной работы невозможны развитие промышленности России и технический прогресс.

Самые искренние слова признательности и благодарности - всем, кто связал свою судьбу с трудом в металлургической отрасли Плесецкого района - ветеранам и работникам ОАО "Северо-Онежский бокситовый рудник". Пусть ваши знания, опыт, целеустремлённость станут залогом новых свершений.

Желаем вам крепкого здоровья, сил и энергии, оптимизма, семейного счастья и успешной работы на благо жителей Плесецкого района!

С праздником!

А.А. Сметанин, глава МО "Плесецкий муниципальный район"
А.А Шокин, И.о. председателя Собрания депутатов МО "Плесецкий муниципальный район"

Уважаемые ветераны и работники акционерного общества "Север-Онежский бокситовый рудник"!

От всей души поздравляю вас с профессиональным праздником -Днем металлурга!

Как и в прежние времена, профессия горняка и металлурга является делом сильных, трудолюбивых, стойких духом людей.

Вы-представители славной и почетной профессии, и сегодня достойно продолжаете традиции своих предшественников.

В день профессионального праздника позвольте поблагодарить вас,
уважаемые горняки, за каждодневный труд, преданность любимому делу,
вклад в социально-экономическое развитие региона.

Примите сердечные пожелания крепкого здоровья, благополучия, новых профессиональных достижений.

Пусть в вашей жизни будут стабильность и благополучие, в ваших семьях тепло и уют.

С уважением, генеральный директор АО "СОБР"
Иван Иванович Логунов

Уважаемые работники торгового и бытового обслуживания населения муниципального образования "Североонежское"!

Примите самые искренние поздравления с праздником! Искренне желаю вам только качественных товаров, которые будут с удовольствием приобретаться и приносить вам хороший доход!

Пусть торговля всегда будет успешной и интересной!

Благополучия, крепкого здоровья, счастья вам и вашим близким!

Поздравляем вас с профессиональным праздником!

Глава администрации муниципального образования "Североонежское" Ю.А. Старицын
Председатель муниципального Совета депутатов Г.П. Баданин

Акционерное общество "Северо-Онежский бокситовый рудник" (АО "СОБР")

ПРИКАЗ

"03" июля 2017 года № 96 п. Североонежск

За добросовестный труд, высокий профессионализм при выполнении производственных заданий и в связи с профессиональным праздником Днём металлурга,

ПРИКАЗЫВАЮ:

Поощрить:

1. Почетной грамотой Министерства промышленности и торговли Российской Федерации:

1. **Подречова Валерия Михайловича** - машиниста экскаватора карьера (горной службы).

2.Почетной грамотой Федерального агентства но недропользованию Министерства природных ресурсов и экологии Российской Федерации:

1. **Кидровского Вячеслава Николаевича** - старшего экономиста карьера (горной службы);
2. **Зайкова Сергея Валерьевича** - водителя автомобиля (занятого на транспортировании горной массы в технологическом процессе) автотранспортного участка карьера (горной службы).

3. Почетной грамотой Губернатора Архангельской области:

1. **Шарыпаева Бориса Михайловича** - начальника службы железнодорожного транспорта.

4. Почетной грамотой Министерства природных ресурсов и лесопромышленного комплекса Архангельской области:

1. **Урядка Степана Михайловича** - электрогазосварщика, занятого на резке и ручной сварке механо-ремонтной службы;
2. **Будилова Николая Николаевича** - машиниста экскаватора карьера (горной службы).

5. Почетной грамотой Архангельского областного Собрания депутатов:

1. **Братину Марину Владимировну** секретаря-референта отдела делопроизводства управления:
2. **Куряткову Татьяну Владимировну** - начальника отдела управления персоналом.

6. Благодарностью Архангельского областного Собрании депутатов:

1. **Буханова Алексея Владимировича** - машиниста бульдозера карьера (горной службы).

7. Почетной грамотой Главы администрации МО "Плесецкий район":

1. **Толстых Дмитрия Сергеевича** электрослесаря дежурного и по ремонту оборудования карьера (горной службы);
2. **Жданова Алексея Сергеевича** - начальника депо (подвижного состава) службы железнодорожного транспорта;
3. **Потапенко Алексея Олеговича** - начальника механо-ремонтпон службы;
4. **Баранову Нелли Валентиновну** - лаборанта химического анализа - пробоотборщика химической лаборатории карьера (торной службы);
5. **Осипова Владимира Борисовича** - машиниста экскаватора карьера (горной службы).

8. Почетной грамотой Собрании депутатов МО "Плесецкий муниципальный район":

1. **Толстых Людмилу Клавдиевну** машиниста крапа (крановщика) (мостового) механо-ремонтной службы;
2. **Гулько Владимира Петровича** - водителя автомобиля автотранспортного участка карьера (горной службы);
3. **Слузова Анатолия Владимировича** - ремонтировщика резиновых изделий автотранспортного участка карьера (горной службы):
4. **Снегура Николая Афанасьевича** - водителя автомобиля (занятого на вспомогательных работах в карьере) автотранспортного участка карьера (горной службы).

9. Благодарностью Собрания депутатов МО "Плесецкий муниципальный район":

1. **Иванова Степана Михаиловича** - водителя автомобиля автотранспортного участка карьера (горной службы);
2. **Новикова Виктора Васильевича** машиниста буровой установки карьера (горной службы).

10. Почетной грамотой МО "Ссвсроонсжское":

1. **Сырбу Сергея Константиновича** - столяра строительного - станочника деревообрабатывающих станков мехаио-ремонтной службы;
2. **Харитонова Владимира Геннадьевича** - слесаря механосборочных работ механо-рсмонтной службы:
3. **Футчика Дмитрия Александровича** - контролера отдела внутреннего контроля:
4. **Милотина Валерия Александровича** - водителя автомобиля автотранспортного участка карьера (горной службы):
5. **Беклемышева Сергея Юрьевича** - электрослесаря дежурного и по ремонту оборудования карьера {горной службы);
6. **Павловкиса Николая Ивановича** - машиниста бульдозера карьера (горной службы):
7. **Богданова Сергея Васильевича** - водителя автомобиля автотранспортного участка карьера (горной службы);
8. **Аларичева Дениса Анатольевича** - машиниста буровой установки бурового участка карьера (горной службы):
9. **Овчаренко Сергея Вячеславовича** - участкового маркшейдера карьера (горной службы):
10. **Поздеева Петра Петровича -** машиниста экскаватора карьера (горном службы):
11. **Костылеву Татьяну Васильевну** оператора очистных сооружений энергослужбы:
12. **Бугай Валентину Александровну** оператора очистных сооружений энергослужбы:
13. **Тюкачеву Надежду Леонидовну** - электромонтера по ремонту и обслуживанию аппаратуры И устройств связи энергослужбы;
14. **Рахманову Надежду Николаевну** кладовщика (по запчастям) участка складского хозяйства;
15. **Новикову Татьяну Викторовну** - приемосдатчика груза и багажа службы железнодорожного транспорта.

11. Почетной грамотой организации:

1. **Звонкова Сергея Евгеньевича** - водителя автомобиля (занятого на вспомогательных работах в карьере) автотранспортного участка карьера (горной службы);
2. **Потапова Сергея Михайловича** - главного инженера карьера (горной службы);
3. **Копы лова Николая Владимировича** - плотника мсхано-ремонтной службы;
4. **Щербинович Галину Александровну** уборщика служебных помещений хозяйс I венного учае I ка:
5. **Кузьмину Ольгу Валериевну** - лаборанта химического анализа - пробоотборщика химической лаборатории карьера (горной службы):
6. **Герасина Валерия Николаевича** - водителя автомобиля (занятого на транспортировании горной . массы в технологическом процессе) автотранспортного участка карьера (горной сл> жбы к
7. **Рыданова Андрея Ивановича** - водителя автомобиля (занятого на транспортировании горной массы в технологическом процессе) автотранспортного участка карьера (горной службы);
8. **Шикова Вячеслава Александровича** - водителя автомобиля автотранспортного участка карьера (горной службы);
9. **Никитину Зинаиду Владимировну** диспетчера (Торного) карьера (горной службы):
10. **Минина Александра Геннадьевича** - горного мастера карьера (горной службы);
11. **Козлову Светлану Михайловну** - бухгалтера бюро по учету имущества финансово-экономического отдела управления:
12. **Карпинца Ивана Васильевича** - водителя автомобиля энергослужбы;
13. **Иванову Валентину Михайловну** электромонтера по ремонту и обслуживанию элек трооборудования (дежурного) 'энергослужбы:
14. **Пугача Николая Александровича** - водителя автомобиля автотранспортного участка карьера (горной службы):
15. **Демидова Юрия Васильевича** бригадира по текущему содержанию и ремонт) пути и искусственных сооружений службы железнодорожного транспорта:
16. **Углова Вениамина Евгеньевича** - монтера пути службы железнодорожного транспорта:
17. **Ананьева Евгения Михайловича** - монтера пути службы железнодорожного транспорта:
18. **Морозова Андрея Васильевича** - осмотрщика вагонов службы железнодорожного транспорта.

12. Благодарностью организации:

1. **Рыжова Олега Сергеевича** - слесаря дежурного и по ремонт)' оборудования механо-ремонтной службы;
2. **Свиицова Никиту Сергеевича** - электросварщика ручной сварки механо-ремонтной службы;
3. **Павлова Владимира Павловича** электрогазосварщика. занятого па резке и ручной сварке механо-ремонтной службы;
4. **Клепова Андрея Александровича** - токаря механо-ремонтной службы:
5. **Дзюбу Андрея Николаевича** - контролера отдела внутреннего контроля;
6. **Дорофееву Ольгу Викторовну** - специалиста по защите информации информационно-технического отдела управления;
7. **Футчик Анну Евгеньевну** - бухгалтера бюро по труду и заработной плате финансово-экономического отдела управления;
8. **Вешнякова Александра Андреевича** помощника машиниста экскаватора карьера (горной службы);
9. **Моигина Александра Николаевича** - горнорабочего на маркшейдерских работах карьера (горной службы);
10. **Николенко Алексея Алексеевича** - электрослесаря дежурного и по ремонт оборудования карьера (горной службы);
11. **Гончара Николая Петровича** - водителя автомобиля автотранспортного участка карьера (горной службы);
12. **Богданову Лидию Геннадьевну** уборщика производственных помещений автотранспортного участка карьера (горной службы);
13. **Кузнецову Оксану Михайловну** - уборщика производственных помещений автотранспортного участка карьера (горной службы):
14. **Чистова Евгения Валерьевича** машиниста буровой установки бурового участка карьера (горной службы);
15. **Кулакова Николая Александровича** - горного мастера карьера (горной службы):
16. **Мишарина Александра Александровича** - горного мастера карьера (горной службы);
17. **Кузнецова Алексея Сергеевича** - оператора котельной участка котельная энергослужбы;
18. **Костылева Дмитрия Евгеньевича** электромонтера по ремонту И обслуживанию . электрооборудования энергослужбы;
19. **Губинского Сергея Константиновича** - грузчика-экспедитора по перевозке грузов участка складского хозяйства:
20. **Ишина Сергея Евгеньевича -** монтера пути службы железнодорожного транспорта;

2 1. **Пронина Александра Анатольевича** - осмотрщика вагонов службы железнодорожного транспорта:

22. **Поливцеву Наталью Владимировну** - приемосдатчика груза и багажа службы железнодорожного транспорта;
23. **Громову Марину Сергеевну** - диспетчера поездного службы железнодорожного транспорта:
24. **Бакаева Сергея Сергеевича** - монтера пути службы железнодорожного транспорта;
25. **Степанова Анатолия Васильевича** машиниста тепловоза службы железнодорожного транспорта:
26. **Баракина Андрея Владимировича** - помощника машиниста тепловоза службы железнодорожного транспорта:
27. **Сопрыкнна Евгения Сергеевича** - помощника машиниста тепловоза службы железнодорожного транспорта.

Поздравляю весь коллектив и членов Ваших семей с профессиональным праздником ДНЁМ МЕТАЛЛУРГА!

Желаю крепкого здоровья, семейного благополучия, успехов в работе!

И.И. ЛОГУНОВ
Генеральный директор

СЕМЕЙНЫЕ ЦЕННОСТИ

7 июля в североонежском СДЦ прошло мероприятие под названием: "Семейные ценности", по проекту: "Детство - в наших руках!" и "Веселый выходной".

В нем приняли участие многодетные молодые семьи поселка.

На мероприятии выступила советник главы администрации по социальной политике Л. А. Подорская, она поздравила всех собравшихся со Всероссийским днем семьи, любви и верности, рассказала о важности семьи и воспитании детей. "Семья - одна из величайших ценностей, созданных человечеством за всю историю своего существования. Семье принадлежит основная роль в формировании нравственных начал, жизненных принципов ребенка. От того, как строятся отношения в семье, какие ценности, интересы выдвигаются у ее старших представителей на первый план, зависит, какими вырастут дети".

Поздравила с праздником всех присутствующих и художественный руководитель МКУК "СДЦ" О. А. Потапова, провела вступительную беседа о роли семьи в жизни человека, о важности её сохранения.

Инициативной группой молодежного совета МО "Североонежское" был показан спектакль "Дружная семья".

Для детей и родителей были организованы лабиринт, аквагрим, конкурсы так как, символом этого праздника является ромашка, в каждом лепестке этого волшебного цветка было спрятано задание для всей семьи.

Не обошлось без совместного чаепития с пирогами, за которым обсудили волнующие вопросы.

В конце праздника родителям были вручение сертификаты участника и буклеты: "Семейные ценности", "Роль родителей в воспитаний ребенка".

Детям были подарены памятные призы.

Благодарим Администрацию МО "Североонежское", Североонежский Социально Досуговый Центр, молодежный совет МО "Североонежское" за помощь в проведений мероприятия.

Реализация данного мероприятия осуществлена при поддержке администрации Губернатора Архангельской области и в рамках государственной программы Архангельской области "Патриотическое воспитание, развитие физической культуры, спорта, туризма и повышение эффективности реализации молодежной политики в Архангельской области (2014 - 2020 годы).

Анна Юферева

За несоблюдение ПДД по перевозке детей - штраф!

На территории Плесецкого района обстановка с детским дорожно-транспортным травматизмом остаётся сложной. За 1- полугодие 2017 года на территории района зарегистрировано 23 ДТП с пострадавшими, участниками которых стали 5 пострадавших детей (АППГ-1). Погибших детей нет (АППГ-0). Одним из сопутствующих факторов, повлиявших на рост таких происшествий, стала перевозка водителями транспортных средств детей без детских удерживающих устройств и ремней безопасности.

Так, в период с 10 по 16 июля 2017 года на территории Плесецкого района проводиться профилактическое мероприятие "Ребенок-главный пассажир" - главная цель которого - выявление нарушений правил перевозки детей и профилактика детского дорожно-транспортного травматизма.

В рамках проведения мероприятия сотрудниками ОГИБДД ОМВД России по Плесецкому району совместно с сотрудниками ПДН и УУП в близи дошкольных учреждений, поликлиник, культурно-массовых учреждений, на выездах в насёленные пункты будут проводиться массовые проверки транспортных средств по контролю за применением водителями транспортных средств ремней безопасности и соблюдения правил при перевозке детей.

Так с 01 июля 2017 г. вступило в законную силу постановление Правительства Российской Федерации №761 от 28.06.2017г. "О внесении изменений в ПДД Российской Федерации". В ПДД изменились правила по перевозки детей, теперь водители транспортных средств при перевозке детей в возрасте до 7 лет обязаны использовать на задних сидениях специальные детские автокресла. Дети в возрасте от 7 до 11 лет могут ездить на задних сиденьях, как и в удерживающих креслах, так и с использованием, штатных ремней безопасности. На переднем же сиденье использовать автокресло необходимо в любом случае. (Глава 22 ПДД п.22.9).

Также изменения касаются и запрета оставлять детей дошкольного возраста в автомобилях одних без присмотра взрослых.

За несоблюдение правил ПДД по перевозке малолетних и несовершеннолетних пассажиров ответственность ложится на водителя управляющего транспортным средством. Водитель может быть привлечён к административной ответственности по ч.3 ст.12.23 КоАП РФ, размер штрафа за данное правонарушение 3000 тысячи рублей.

Нарушение правил перевозки пассажиров транспортных средств, в том числе детей, является одним из видов правонарушений, представляющих угрозу и жизни и здоровью.

Берегите своих детей! Соблюдайте правила дорожного движения!

ОГИБДД ОМВД России по Плесецкому району

ДЕСЯТЬ ЛЕТ НА СЛУЖБЕ РАЙОНА И ЛЮДЯМ

15 июля исполняется ровно десять лет как настоятелем нашего храма апостола и евангелиста Иоанна Богослова в Плесецке был назначен отец Глеб (в миру Глеб Сергеевич Должиков).

Отец Глеб родился 4 мая 1985 года в городе Бобруйске Могилевской области Белорусской ССР в семье военнослужащего. Крещен в младенчестве в Орле. С 1997 года отец Глеб нес послушание алтарника в храме Преподобного Сергия Радонежского на станции Исакогорка. В 2002 году окончил Катунинскую среднюю школу. В том же году он поступает в Костромскую духовную семинарию, которую оканчивает в 2007 году. В 2006 году на последнем курсе Глеб был рукоположен во диакона, а в 2007 году - в священники. По окончании семинарии он был рукоположен в сан иерея епископом Архангельским и Холмогорским Тихоном.

За доблестное служение Богу и людям отец Глеб награжден памятным знаком уголовно-исполнительной системы за сотрудничество с Управлением Федеральной службы исполнения наказаний России по Архангельской области. 17 апреля этого года возведен в сан протоиерея.

Отца Глеба на протяжении этих десяти лет отличает исключительно высокая работоспособность, благожелательное и очень внимательное отношение к людям. Не было случая, чтобы он кому-то отказал в добром слове, душеспасительной беседе, своевременном совете. Неоднократно видел, как люди после беседы с отцом Глебом уходили одухотворенные, просветленные, направленные на путь истинный. Несмотря на молодость, отец Глеб добрым Божьим словом помогает людям намного старше и умудреннее себя. Он не сидит на месте, постоянно совершает пасторские поездки по району, несет слово Божье в массы. Нам всем очень и очень повезло с нашим духовным пастырем! Мы все желаем и дальше видеть наместником Господа на нашей Плесецкой земле отца Глеба! Но, несмотря на это, от всей души желаем ему служебного роста и продвижения насколько позволяют каноны белого духовенства!

Дорогой отец Глеб! От всей души поздравляем Вас с этим замечательным юбилеем и желаем всех благ Вам, семье, храму, приходу! Ведите всех нас и дальше к царству Божьему и благодати! Вы - наш отец, мы - ваши дети!!! С юбилеем!!!

Председатель Плесецкого районного Совета ветеранов войны, труда, Вооруженных Сил и правоохранительных органов А.Н.Фролов

РАЙОННЫЙ СОВЕТ ВЕТЕРАНОВ СЕРДЕЧНО ПОЗДРАВЛЯЕТ ЮБИЛЯРОВ И ИМЕНИННИКОВ

Самодед:

Марфу Петровну Корельскую (13 июля), труженицу тыла

Нину Васильевну Терентьеву (13 июля), труженицу тыла

Обозерский:

Петра Ильича Кузичева (12 июля), участника ВОВ

Иду Ивановну Баданину (15 июля), ветерана труда

Лидию Владимировну Лебедеву (15 июля), ветерана труда

Усть-Поча:

Василия Федоровича Ершова (17 июля), труженика тыла

Оксовский:

Киру Ивановну Калинину (10 июля), ветерана труда

Конево:

Валентину Федоровну Дмитриеву (16 июля), труженицу тыла, награжденную медалями

Верховский:

Анну Петровну Дружинину (17 июля), труженицу тыла, награжденную медалями

Поча:

Марию Григорьевну Онякову (16 июля), труженицу тыла

Савинский:

Марию Давыдовну Васильеву (15 июля), труженицу тыла

Лидию Ивановну Касьянову (17 июля), труженицу тыла

Надежду Ивановну Воробьеву (15 июля), труженицу тыла, награжденную медалями

Плесецк:

Василия Федоровича Кузнецова (16 июля), ветерана труда

Валентину Ивановну Сердюченко (9 июля), ветерана труда

Александра Фёдоровича Глушко (16 июля), ветерана труда

Евгения Григорьевича Захарова (15 июля), ветерана труда

Ивана Григорьевича Романа (15 июля), ветерана милиции

Сергея Николаевича Поздеева (17 июля), ветерана труда

Людмилу Михайловну Старицыну (17 июля), ветерана труда

Николая Анатольевича Володина (18 июля), ветерана труда

Пукса:

Валентину Николаевну Родионову (17 июля), ветерана медицины

13 июля - собор славных и всехвальных 12-ти апостолов

Собор 12-ти Апостолов Христовых является древним праздником. Указания на совершение этого празднования встречаются в IV веке. Святые 12 апостолов - Петр и брат его Андрей Первозванный, Иаков Зеведеев и брат его Иоанн Богослов, Филипп, Варфоломей, Фома Близнец, Матфей, Иаков Алфеев, Иуда, брат Господень или Фаддей, Симон Зилот и Матфий - поминаемые в разное время года, с давних времен также чествуются Церковью в общем праздновании на следующий день после памяти славных и первоверховных апостолов Петра и Павла.

Греческое слово "апостол" означает "посланник, слуга", то есть апостолы были посланниками, слугами Христа. Еще они назывались учениками Христовыми, потому что были ближе всех к Нему и более всех слушали Его святое учение. Спаситель избрал их на служение людям, когда Сам выступил на служение роду человеческому - за три года до Своей крестной смерти. Чтобы открыть миру Свое всемогущество Христос избрал и наделил чудесною силою почти всех апостолов из бедных, незнатных родов. Будучи призваны к апостольству, они оставили своих родных, свои дома и занятия и неотлучно следовали за Учителем. По Его повелению они проповедовали по городам и странам, охотно разделяя с Ним все лишения и страдания.

Однако выделение учеников из числа постоянно окружавшего Христа народа происходило достаточно длительное время. Первыми к апостольству были призваны Андрей, Иоанн, Иаков, Симон (нареченный Петром), Филипп и Нафанаил, из которых по крайней мере Андрей и Иоанн прежде были учениками Иоанна Крестителя. Хотя пребывание со Христом уже пробудило в них веру в Него, после первой встречи с Учителем они еще на некоторое время возвращаются к своим привычным делам. Продолжая заниматься рыболовством, будущие апостолы, как и прочие ученики, видели чудеса Господа в Галилее, слышали Его проповедь. Переломным событием, после которого рыбаки превратились в "ловцов человеков", явился чудесный улов рыбы. Они решили "оставить всё" и следовать за Учителем.

Окончательно апостолы стали теми, кем Христос "уловил вселенную", лишь получив в день Пятидесятницы в виде огненных языков дар Святаго Духа, Который "научил их всему" (Ин. 4:26). Силою Его они и совершали дело своего служения до самой смерти. Подобно своему Божественному Учителю апостолы испытали множество бедствий и скорбей во время просвещения язычников - и устояли в этих испытаниях.

Почти все апостолы Христовы окончили свою страдальческую жизнь мученически. Святой Андрей Первозванный, проповедовавший Евангелие нашим предкам, был распят на кресте, также как и Петр, Иаков Алфеев, Иуда Иаковлев и Симон Зилот. Святые апостолы Павел и Иаков Зеведеев были обезглавлены, Фома - проткнут копьем. Один лишь святой Иоанн Богослов скончался мирно, хотя и он при жизни претерпел множество страданий: его бросали в кипящее масло, томили в заключении. Теперь они удостоены высокой чести на небе - окружают престол Божий, а на страшном суде Христовом, восседая на двенадцати престолах, будут вместе с Господом судить всех людей, живых и мертвых.

17 июля - память страстотерпцев царя Николая, царицы Александры, царевича Алексия, великих княжен Ольги, Татианы, Марии и Анастасии

В ночь с 16 на 17 июля 1918 года Романовы: Государь император Николай II и императрица Александра, княжны Ольга, Татьяна, Мария, Анастасия, цесаревич Алексий и их слуги были расстреляны в подвале Ипатьевского дома по постановлению Уральского Совета рабочих, крестьянских и солдатских депутатов, возглавлявшегося большевиками. В 1981 году они были причислены к лику мучеников Русской Православной Церковью за рубежом, а в 2000 году после продолжительных споров, вызвавших значительный резонанс в России, были канонизированы Русской Православной Церковью, и в настоящий момент почитаются как "Царственные страстотерпцы".

18 июля - обретение честных мощей преподобного Сергия, игумена Радонежского

Достигнув глубокой старости, Преподобный, за полгода прозрев свою кончину, призвал к себе братию и благословил на игуменство опытного в духовной жизни и послушании ученика, преподобного Никона. В безмолвном уединении Преподобный преставился к Богу 25 сентября 1392 года. Накануне великий угодник Божий в последний раз призвал братию и обратился со словами завещания: "Внимайте себе, братие. Прежде имейте страх Божий, чистоту душевную и любовь нелицемерную..."

Мощи Преподобного Сергия были обретены 5 (18) июля 1422 г). В 1408 г., когда Москва и ее окрестности подверглись нашествию татарских орд Едигея, Троицкая обитель была опустошена и сожжена, иноки во главе с игуменом Никоном укрылись в лесах, сохранив иконы, священные сосуды, книги и другие святыни, связанные с памятью преподобного Сергия. В ночном видении накануне татарского набега Преподобный Сергий известил своего ученика и преемника о грядущих испытаниях и предрек в утешение, что искушение будет непродолжительно и святая обитель, восстав из пепла, процветет и возрастет.

Перед началом строительства нового храма во имя Живоначальной Троицы на месте деревянного Преподобный явился одному благочестивому мирянину и велел известить игумену и братии: "Зачем оставляете меня столько времени во гробе, землей покровенного, в воде, утесняющей тело мое?" И вот при строительстве собора открыты были нетленные мощи Преподобного, и все увидели, что не только тело, но и одежды на нем были невредимы, хотя кругом гроба действительно стояла вода. При большом стечении богомольцев и духовенства, в присутствии сына Димитрия Донского, князя Звенигородского Юрия Димитриевича, святые мощи были изнесены из земли и временно поставлены в деревянной Троицкой церкви (на том месте находится теперь церковь Сошествия Святого Духа). При освящении в 1426 году каменного Троицкого собора они были перенесены в него, где и пребывают доныне.

Все нити духовной жизни Русской Церкви сходятся к великому Радонежскому угоднику и чудотворцу, по всей православной Руси благодатные животворящие токи распространяются от основанной им Троицкой обители. Школа Преподобного Сергия через обители, основанные им, его учениками и учениками его учеников, охватывает все пространство Русской земли и проходит чрез всю дальнейшую историю Русской Церкви. Четвертая часть всех русских монастырей, твердынь веры, благочестия и просвещения, основана аввой Сергием и его учениками. "Игуменом Русской земли" назвал народ основателя Дома Живоначальной Троицы.

И ныне Дом Живоначальной Троицы служит одним из главных благодатных центров Русской Православной Церкви. Здесь изволением Святого Духа совершаются деяния Поместных Соборов Русской Церкви. В обители имеет местопребывание Святейший Патриарх Московский и всея Руси, который носит на себе особенное благословение Преподобного Сергия, являясь, по установившемуся правилу, "Свято-Троицкой Сергиевой Лавры священноархимандритом".

Пятое (18) июля, день обретения мощей святого аввы Сергия, игумена Русской земли - самое многолюдное и торжественное церковное празднество в обители.

РАСПИСАНИЕ СЛУЖБ В ПРАВОСЛАВНОМ ХРАМЕ ЦЕЛИТЕЛЯ ПАНТЕЛЕИМОНА

ХРАМ ОТКРЫТ КАЖДЫЙ ДЕНЬ С 10.00 ДО 14.00

Каждый день с 10.00 – чтение акафиста св. вмч и целителю Пантелеимону

11 июля - 17.00 - Вечерня. Утреня.

12 июля - 8.30 - Часы. Божественная Литургия.

Память славных и всехвальных первоверховных апостолов Петра и Павла.

15 июля - 17.00 - Вечерня. Утреня.

16 июля - 8.30 - Часы. Божественная Литургия.

Что такое вечеринка? Это когда сорок человек собираются вместе, чтобы одновременно поговорить о себе. Человек, который остается после того, как выпивка закончилась — хозяин

УМЕНЬШЕНЫ ТАРИФЫ НА СОЦИАЛЬНОЕ ОБСЛУЖИВАНИЕ НА ДОМУ

В соответствии с Федеральным законом от 28.12.2013 N 442-ФЗ "Об основах социального обслуживания граждан в Российской Федерации" социальное обслуживание - это деятельность по предоставлению социальных услуг гражданам.

На территории Плесецкого района и г. Мирный социальные услуги пожилым гражданам и инвалидам предоставляются государственным бюджетным учреждением социального обслуживания населения Архангельской области "Плесецкий комплексный центр социального обслуживания" (ГБУ СОН АО "Плесецкий КЦСО").

Не смотря на то, что в статье 87 Семейного кодекса Российской Федерации указано, что совершеннолетние дети обязаны содержать своих нетрудоспособных нуждающихся родителей и заботиться о них, специалисты центра приходят на выручку как пожилым людям, так и их взрослым детям, которые в силу разных причин не могут, а некоторые и не хотят, оказать помощь своим родителям.

Социальное обслуживание осуществляется на принципах добровольности, конфиденциальности, адресности предоставления социальных услуг и направлено на максимальное сохранение пребывания гражданина в привычной благоприятной среде.

Гражданин, который признан нуждающимся в социальном обслуживании и которому предоставляются социальная услуга или социальные услуги, является получателем социальных услуг.

Социальная услуга - действие или действия в сфере социального обслуживания по оказанию постоянной, периодической, разовой помощи, в том числе срочной помощи, гражданину в целях улучшения условий его жизнедеятельности и (или) расширения его возможностей самостоятельно обеспечивать свои основные жизненные потребности.

Для каждого нуждающегося в помощи составляется индивидуальная программа, которая утверждается министерством труда занятости и социального развития Архангельской области. В индивидуальной программе указаны социальные услуги, которые необходимы получателю социальных услуг, периодичность их предоставления.

В зависимости от дохода гражданина, который обратился с заявлением за предоставлением социальных услуг, оплата услуг может быть разной. Если среднедушевой доход человека выше полуторного размера прожиточного минимума, то за эти услуги он должен платить.

Постановлением Правительства Архангельской области от 18 ноября 2014 года № 475-пп" утверждены порядки предоставления социальных услуг поставщиками социальных услуг в Архангельской области.

Так, раньше за комплекс услуг, включающий в себя покупку и доставку на дом продуктов питания, лекарственных средств, промышленных товаров первой необходимости и т.д., подушевой норматив финансирования социальной услуги составлял 165,5 руб.

Данные стандарты с трудом принимались пожилыми гражданами, т.к. многим не требовался весь комплекс (например, необходима была только покупка и доставка продуктов питания, а некоторым только покупка и доставка лекарственных средств).

Несмотря на разъяснительную работу, проводимую с 2015 года, в адрес учреждения поступало немало нареканий со стороны получателей социальных услуг.

Только в мае 2017 года постановлением Правительства Архангельской области от 02 мая 2017 г. № 185-пп внесены изменения в постановление Правительства Архангельской области от 18 ноября 2014 года № 475-пп.

Из комплекса услуг были выделены отдельные услуги. Услуга: покупка за счет средств получателя социальных услуг и доставка на дом лекарственных препаратов стала стоить 75,9 руб., покупка и доставка продуктов питания - 83,9 руб. Значительно изменен подушевой норматив финансирования многих социальных услуг в сторону уменьшения.

В настоящее время проводится масштабная работа по информированию пожилых людей района об изменениях в стандарты социальных услуг, предоставляемых поставщиками социальных услуг, о значительном уменьшении тарифов.

Надеемся, что пожилые граждане и их родственники с пониманием отнесутся к данным изменениям и продолжат, а некоторые возобновят сотрудничество с центром.

Специалисты центра оказывают содействие в прохождении курса реабилитации инвалидам: помощь в оформлении документов, отслеживание очерёдности в реабилитационный центр "Родник" и т.п.

Всем нуждающимся выдается напрокат реабилитационный инвентарь: инвалидные коляски, трости, ходунки, костыли и т.п.

Внедряются новые социальные технологии: "Компьютерный класс", "Социальная прачечная", "Социальная парикмахерская" и т.п.

Одна из востребованных услуг - "Социальное такси". Специализированный автомобиль "Форд-Транзит", оснащённый пандусом, перевозит людей с ограниченными возможностями здоровья. Воспользоваться им могут один раз в месяц бесплатно на территории Плесецкого района к социально-значимым объектам (больница, отделение Фонда социального страхования и т.п.) и в часы работы центра инвалиды и дети-инвалиды по зрению (I группа), с нарушением функций опорно-двигательного аппарата (I и II группы)

В учреждении ведется очередь граждан, нуждающихся получить социальное обслуживание в стационарной форме, оказывается содействие гражданам в поставке на очередь и в психоневрологические интернаты Архангельской области.

ГБУ СОН АО "Плесецкий КЦСО" окажет помощь любому гражданину, оказавшемуся по каким-либо причинам в трудной жизненной ситуации, в рамках своих полномочий и готово к сотрудничеству по всем вопросам социального обслуживания.

Учреждение расположено по адресу: пос. Плесецк, ул. Ленина, д. 23, корп. 2. Заявку на оказание срочных социальных услуг центра можно подать по тел. 88183272790.

Королёва Л.Р., исполняющий обязанности директора

"Личный кабинет индивидуального предпринимателя" теперь доступен в мобильном приложении

Федеральная налоговая служба запустила в эксплуатацию мобильное приложение сервиса "Личный кабинет налогоплательщика индивидуального предпринимателя". Оно создано для платформ iOS и Андроид и доступно для скачивания в магазинах приложений AppStore и GooglePlay, а также на официальном сайте ФНС России на странице сервиса "Личный кабинет налогоплательщика индивидуального предпринимателя".

Авторизоваться в мобильном приложении можно с помощью того же логина и пароля, что используются для входа в сервис "Личный кабинет налогоплательщика для физических лиц".

Мобильное приложение "Личного кабинета индивидуального предпринимателя" позволяет пользователю:

- получать выписку из ЕГРИП в отношении самого себя, а также сведения обо всех постановках на учет в налоговых органах;

- получать актуальную информацию о налоговой задолженности, суммах начисленных и уплаченных налоговых платежей, наличии переплат, решениях налоговых органов о зачете и возврате излишне уплаченных (излишне взысканных) сумм, об урегулированной задолженности, о неисполненных налогоплательщиком требованиях на уплату налога и других обязательных платежей, мерах принудительного взыскания задолженности.

Также в мобильном приложении индивидуальный предприниматель может просматривать сведения о применяемой системе налогообложения, о ККТ, отслеживать информацию о прохождении своих документов и многое другое.

Отдел работы с налогоплательщиками МИ ФНС России № 6 по Архангельской области и Ненецкому автономному округу

ПОНЕДЕЛЬНИК 17 июля

Инфоканал

00:00Текстовая информация 16+
19:30"Другие новости" 16+

ПЕРВЫЙ

05:00"Доброе утро» 16+
09:00 12:00, 15:00, 18:00, 03:00 Новости 16+
09:20"Контрольная закупка» 16+
09:50"Жить здорово! » 12+
10:55"Модный приговор» 16+
12:15 03:45 «Наедине со всеми» 16+
13:20 15:15 «Время покажет» 16+
16:00"Мужское / Женское» 16+
17:00"Давай поженимся!» 16+
18:40"Первая Студия» 16+
19:50"Пусть говорят» 16+
21:00"Время» 16+
21:35Т/с «Красные горы» 16+
23:20"Коллекция» 18+
01:25 03:05 Х/ф «Эскобар: Потерянный рай» 18+

РОССИЯ 1

05:00 09:15 «Утро России» 16+
09:00 11:00, 14:00, 17:00, 20:00 Вести. 16+
09:55"О самом главном» 12+
11:40 14:40, 17:20, 20:45 Вести. Местное время. 16+
11:55Т/с «По горячим следам» 12+
14:55Т/с «Тайны следствия» 12+
17:40"Прямой эфир» 16+
18:50"60 Минут» 12+
21:00Т/с «Год в Тоскане» 12+
00:55Фестиваль «Славянский базар - 2017» 16+
02:40Т/с «Наследники» 12+

МАТЧ ТВ

06:30Д/ц «Вся правда про ...».
07:00 07:25, 08:55, 11:30, 14:30, 16:50, 18:15, 20:55 Новости 16+
07:05"Зарядка ГТО»
07:30 11:35, 14:35, 18:20, 23:35 Все на Матч! Прямой эфир. 16+
09:00 00:20 Автоспорт. Ралли-рейд «Шёлковый путь»
09:20Х/ф «Дом летающих кинжалов».
11:55ЧМ по водным видам спорта. Синхронное плавание. 16+
13:30С/р «Наш футбол».
14:00Д/ф «Тренеры. Live».
15:05Смешанные единоборства 16+
16:55ЧМ по водным видам спорта. Синхронные прыжки. 16+
18:55Футбол. ЧЕ-2017Женщины16+
21:00ЧМ по водным видам спорта. Синхронные прыжки. 0+
22:25ЧМ по водным видам спорта. Водное поло. Мужчины. 16+
00:40ЧМ по водным видам спорта. Синхронное плавание. 0+
02:10Х/ф «Любимый спорт мужчин».
04:30"Звёзды футбола»
05:00Футбол. Товарищеский матч. «Реал Солт-Лейк»

НТВ

05:10 06:05 Т/с «Таксистка» 16+
06:00 10:00, 13:00, 16:00, 19:00 «Сегодня» 16+
07:00"Деловое утро НТВ» 12+
09:00 10:20 Т/с «Возвращение Мухтара» 16+
11:15Т/с «Кодекс чести» 16+
13:25 18:30 «Обзор. Чрезвычайное происшествие» 16+
14:00 16:30 Т/с «Паутина» 16+
19:40Т/с «Морские дьяволы. Смерч» 16+
00:30Т/с «Свидетели» 16+
01:25Т/с «Попытка к бегству» 16+
02:20"Суд присяжных» 16+
03:35"Лолита» 16+
04:25Т/с «Воскресенье в женской бане» 16+

Петербург-5

05:00 09:00, 13:00, 22:00 «Известия» 16+
05:10Х/ф «Главная улика» 16+
07:00Х/ф «Неуправляемый занос» 16+
09:25 10:20, 11:05, 12:00, 13:25, 14:20, 15:20 Т/с «Улицы разбитых фонарей-2» 16+
16:15 16:55, 17:35 Т/с «Детективы» 16+
18:05 18:55, 19:35, 20:25, 21:15, 22:25, 23:10 Т/с «След» 16+
00:00"Известия. Итоговый выпуск» 16+
00:30 01:30, 02:30, 03:35, 04:35 Х/ф «Идеальный брак» 16+

РОССИЯ К

07:00Канал «Евроньюс» 16+
10:00 15:00, 19:30, 23:20 Новости культуры 16+
10:15 01:40 «Наблюдатель». 16+
11:15Х/ф «Девушка спешит на свидание». 16+
12:20Линия жизни. Виктория Исакова. 16+
13:15Цвет времени. Камера-обскура. 16+
13:25 01:10 Д/ф «Гость из будущего. Исайя Берлин». 16+
13:50Юрий Башмет и ансамбль солистов Московской филармонии. 16+
14:40Д/ф «Аксум». 16+
15:10Жизнь замечательных идей 16+
15:40Д/ф «Ада, Адочка, Адуся...». 16+
16:15Х/ф «Подмосковная элегия». 16+
18:05Больше, чем любовь. 16+
18:45Д/с «Романовы». 16+
19:15"Спокойной ночи! » 16+
19:45Абсолютный слух. 16+
20:25Д/С «Ключ к разгадке древних сокровищ». 16+
21:20Д/ф «Венеция. Остров как палитра». 16+
22:00Т/с «Коломбо». 16+
23:10Д/ф «Гилберт Кит Честертон». 16+
23:35Д/ф «Завтра не умрет никогда». 16+
00:05Т/с «Вечный зов». 16+
02:40Д/ф «Университет Каракаса. Мечта, воплощенная в бетоне». 16+

ОТР

05:00 21:05 «Прав!Да?» 12+
06:00 12:05 «Большая страна: региональный акцент» 12+
06:50 23:45 «Вспомнить всё» 12+
07:05"Дом Э» 12+
07:35"За строчкой архивной... 12+
08:00 22:00 Т/с «Тяжелый песок» 12+
09:50 15:15 Т/с «В поисках капитана Гранта» 16+
11:00 12:00, 13:00, 15:00, 21:00 Новости 16+
11:05"Культурный обмен» 12+
13:15Т/с «Хранимые судьбой» 12+
16:25М/ф «Золушка» 16+
17:00 01:30 «ОТРажение» 12+
00:00"Большая страна: возможности» 12+
01:00"За строчкой архивной...Четвертый рейх» 12+
04:45"Основатели» 12+

ТВ Центр

05:30 15:55 «10 самых... Войны за наследство». 16+
06:00"Настроение». 16+
08:05Х/ф «Личное дело судьи Ивановой». 12+
09:50Х/ф «Шестой». 12+
11:30 14:30, 19:30, 22:00 События. 16+
11:50"Постскриптум». 16+
12:55"В центре событий». 16+
13:55"Линия защиты». 16+
14:50Город новостей. 16+
15:10"Городское собрание». 12+
16:30"Естественный отбор». 12+
17:25Т/с «Ой, ма-моч-ки!» 12+
20:00 01:35 «Петровка, 38». 16+
20:20"Право голоса». 16+
22:30С/р «Донбасс. Ни мира, ни войны». 16+
23:05Без обмана. 16+
00:00События. 25-й час. 16+
00:20"Красный проект». 16+
01:45Х/ф «Капкан для звезды». 12+

Рен ТВ

05:00"Странное дело» 16+
06:00"Документальный проект» 16+
07:00"С бодрым утром! » 16+
08:30 12:30, 16:30, 19:30, 23:00 «Новости» 16+
09:00"Военная тайна» 16+
11:00Д/п «Где искать Шамбалу?» 16+
12:00 16:00, 19:00 «Информационная программа 112» 16+
13:00"Званый ужин» 16+
14:00Х/ф «Монгол» 16+
17:00 03:30 «Тайны Чапман» 16+
18:00 02:40 «Самые шокирующие гипотезы» 16+
20:00Х/ф «Мы из будущего» 16+
22:20"Водить по-русски» 16+
23:25"Загадки человечества» 16+
00:30Т/с «Спартак: Война проклятых» 18+
04:30"Территория заблуждений» 16+

СТС

06:00"Забавные истории» 6+
06:30М/ф «Сезон охоты» 6+
08:05М/с «Да здравствует король Джулиан!» 6+
08:30М/с «Семейка Крудс. Начало» 6+
09:00"Уральские пельмени» 16+
09:45М/ф «Дом» 6+
11:30Х/ф «Белоснежка» 12+
13:30Т/с «Кухня» 12+
15:00Т/с «Восьмидесятые» 16+
17:00Т/с «Воронины» 16+
20:00Т/с «Отель «Элеон» 16+
21:00Х/ф «Тупой и ещё тупее-2» 16+
23:05Шоу «Уральских пельменей» 16+
00:30Т/с «СуперМакс» 16+
01:30Х/ф «Слишком крута для тебя» 16+
03:30Х/ф «Кэти Перри. Частичка меня» 12+
05:15"Ералаш» 0+
05:35"Музыка на СТС» 16+

Домашний

06:30 05:30 «Джейми: обед за 30 минут» 16+
07:30 23:50, 05:10 «6 кадров» 16+
08:00"По делам несовершеннолетних» 16+
11:00"Давай разведемся!» 16+
14:00"Тест на отцовство» 16+
15:00Т/с «Две судьбы» 16+
18:00 22:50 Т/с «Лаборатория любви» 16+
19:00Т/с «Фамильные ценности» 16+
20:50Т/с «Всегда говори всегда» 16+
00:30Х/ф «Школа для толстушек» 16+
04:20Т/с «Доктор Хаус» 16+

ТВ-3

06:00М/фы 0+
09:30 10:00, 17:35, 18:10 Т/с «Слепая»
10:30 11:00, 16:00, 16:30, 17:00 Д/ф «Гадалка»
11:30 12:30 «Не ври мне»
13:30 14:00, 14:30 Д/ф «Охотники за привидениями»
15:00"Мистические истории»
18:45 19:30, 20:30 Т/с «Напарницы»
21:15 22:15 Т/с «Менталист»
23:00Х/ф «Дар»
01:15Т/с «Твин Пикс»
02:30 03:30, 04:15 Т/с «С.S.I.: Место преступления»
05:15"Тайные знаки»

Пятница

06:00 13:10, 16:00 Орел и решка 16+
07:00Школа доктора Комаровского 16+
07:30Утро Пятницы 16+
10:30Т/с «Зачарованные» 16+
12:00Жаннапомоги 16+
14:00Битва ресторанов 16+
19:00Орел и решка. Рай и ад. 16+
20:00Орел и решка. 16+
21:00 22:00 Рехаб 16+
23:00 01:10 Т/с «Секс в большом городе» 16+
00:40 04:30 Пятница News 16+
03:30Т/с «Дневники Кэрри» 16+
05:00М/фы 12+

Звезда

06:10Д/с «Москва фронту» (12+)
06:35Х/ф «Подвиг разведчика» 16+
08:40 09:15, 10:05, 11:05, 13:15 Т/с «Спасти или уничтожить» (16+)
09:00 13:00, 18:00, 23:00 Новости дня 16+
10:00 14:00 Военные новости 16+
13:30 14:05 Т/с «Статский советник» (16+)
18:35Д/с «Великая Отечественная» (12+)
19:35"Теория заговора. Вторжение в мозг» ф.2. (12+)
20:20Д/с «Загадки века с Сергеем Медведевым» (12+)
21:05Д/с «Загадки века с Сергеем Медведевым» (12+)
21:55"Особая статья» (12+)
23:15Д/с «Легенды советского сыска. Годы войны» (16+)
00:00"Звезда на «Звезде» (6+)
00:45Х/ф «Дожить до рассвета» 16+
02:20Х/ф «Зеленые цепочки» 16+
04:15Х/ф «Город мастеров» 16+

МИР

06:00М/ф «Маша и Медведь»
06:30"Мой лучший друг»
07:00"Медицинская правда»
07:30Х/ф «Родной ребенок»
10:20 13:15 Т/с «Федоров»
13:00 16:00, 19:00 Новости 16+
14:10Д/ф «Семейные драмы»
16:15 17:10, 18:05 Т/с «Возвращение Мухтара - 2»
19:20Т/с «ОСА»
23:10Х/ф «Испытательный срок»
01:05Дневник «Славянского базара»
01:15"Витебск».
02:45Т/с «Школа выживания от одинокой женщины с тремя детьми в условиях кризиса»
05:00М/фы 0+

ТНТ

07:00 07:30 «Продекор» 12+
08:00 08:30 Т/с «Деффчонки» 16+
09:00"Дом-2. Lite» 16+
10:30 23:00 «Дом-2» 16+
11:30"Битва экстрасенсов» 16+
13:00 14:00, 14:30, 15:00, 16:00, 17:00, 18:00, 19:00, 19:30, 20:00 «Комеди Клаб» 16+
21:00 22:00 «Однажды в России» 16+
00:00"Дом-2. После заката» 16+
01:00"Такое кино!» 16+
01:30Х/ф «Омен 2: Дэмиен» 18+
03:35 04:35 «Перезагрузка» 16+
05:40"Ешь и худей!» 12+
06:10Т/с «Саша + Маша» 16+

Че

06:00 03:00 «100 великих» 16+
06:35 01:20 Т/с «Морская полиция: Спецотдел» 16+
08:30"Дорожные войны» 16+
10:00Т/с «Солдаты» 12+
13:35Т/с «Брат за брата» 16+
16:30КВН на бис 16+
19:30Х/ф «Двойной удар» 16+
21:30Х/ф «Зажигание» 16+
23:30Т/с «Побег - 4» 16+

Дом кино

04:00"Брат» 16+
05:35"Брат-2" 16+
07:50"Маленькая Вера» 16+
10:20"Школьный вальс» 12+
12:35Т/с «Сваты» 16+
16:35 02:30 Т/с «Тайны следствия»16+
22:00"Золотой телёнок» 16+
01:15"Раз на раз не приходится» 12+

Русский иллюзион

00:10Х/ф «Свадьба по обмену» 16+
01:45Х/ф «Отрыв» 16+
03:10 05:00, 07:15, 12:55, 14:45, 16:20 «Крупным планом» 16+
03:25Х/ф «Кино про Алексеева» 12+
05:15Х/ф «Танкер Танго» 16+
07:35 12:00, 19:50 Х/ф «Зимняя вишня» 16+
08:35Х/ф «Держи удар, детка» 16+
10:20Х/ф «О чем говорят мужчины» 16+
13:15Х/ф «Беглецы» 16+
15:05Х/ф «М+Ж» 16+
16:40Х/ф «Моя морячка» 12+
18:05Х/ф «О чем еще говорят мужчины» 16+
20:50 21:30 Х/ф «Снегирь» 16+
22:20Х/ф «Небо падших» 16+

8 канал

06:00 22:45 Интерактивный канал 16+
08:00 16:00; 02:30 - Вся правда о воде 16+
09:00 11:00; 13:00; 15:00; 18:00; 21:45 - Восьмое чувство 16+
10:00- Лучшие покупки 16+
12:00- Т/с «Важняк». С. 15 - Виселица для красавицы. 16+
14:00- Т/с «Важняк». С. 16 - Виселица для красавицы. 16+
17:00- Т/с «Семейные узы» 16+
19:00- Удачный вечер 16+
20:00 01:45 - Т/с «Важняк». 16+
20:50 03:10 - Т/с «Важняк». С. 18 - Последняя любовь киллера. Часть 2 16+
00:50- Т/с «Время - деньги» 16+
04:00- Клуб потребителей 16+

А ещё есть День верности. Тоже – один день. В конце концов, нетрудно один день побыть верным и это отважное достижение, конечно же, отпраздновать

18 июля ВТОРНИК

Инфоканал

00:00Текстовая информация 16+
19:30 22:00 «Прионежский телевизионный Курьер» 16+

Первый

05:00"Доброе утро» 16+
09:00 12:00, 15:00, 18:00, 03:00 Новости 16+
09:20 04:15 «Контрольная закупка» 16+
09:50"Жить здорово! » 12+
10:55"Модный приговор» 16+
12:15 03:20 «Наедине со всеми» 16+
13:20 15:15 «Время покажет» 16+
16:00"Мужское / Женское» 16+
17:00"Давай поженимся!» 16+
18:40"Первая Студия» 16+
19:50"Пусть говорят» 16+
21:00"Время» 16+
21:35Т/с «Красные горы» 16+
23:20"Коллекция» 18+
01:25 03:05 Х/ф «Потопить «Бисмарк» 12+

Россия 1

05:00 09:15 «Утро России» 16+
09:00 11:00, 14:00, 17:00, 20:00 Вести. 16+
09:55"О самом главном» 12+
11:40 14:40, 17:20, 20:45 Вести. Местное время. 16+
11:55Т/с «По горячим следам» 12+
14:55Т/с «Тайны следствия» 12+
17:40"Прямой эфир» 16+
18:50"60 Минут» 12+
21:00Т/с «Год в Тоскане» 12+
01:00Торжественная церемония закрытия XXVI Международного фестиваля «Славянский базар в Витебске» 16+
02:05Х/ф «Домработница» 12+
03:45Т/с «Наследники» 12+

Матч ТВ

06:30Футбол. Товарищеский матч. «Реал Солт-Лейк»
07:00 07:25, 08:55, 11:20, 13:30, 14:10, 16:15, 18:00 Новости 16+
07:05"Зарядка ГТО»
07:30 11:25, 18:10, 23:15 Все на Матч! Прямой эфир. 16+
09:00 22:55 Автоспорт. Ралли-рейд «Шёлковый путь»
09:20Футбол. «Реал Солт-Лейк»
11:55ЧМ по водным видам спорта. Синхронное плавание. 16+
13:40Д/ц «Звёзды Премьер-лиги».
14:15Футбол. Международный Кубок чемпионов. «Милан»
16:25ЧМ по водным видам спорта. Прыжки в воду. 16+
18:45РОСГОССТРАХ ЧРФ.
21:25"Тотальный разбор»
23:45ЧМ по водным видам спорта. Водное поло. Женщины. 0+
00:55ЧМ по водным видам спорта. Синхронное плавание. 0+
02:00Профилактика 16+

НТВ

05:10 06:05 Т/с «Таксистка» 16+
06:00 10:00, 13:00, 16:00, 19:00 «Сегодня» 16+
07:00"Деловое утро НТВ» 12+
09:00 10:20 Т/с «Возвращение Мухтара» 16+
11:15Т/с «Кодекс чести» 16+
13:25 18:30 «Обзор. Чрезвычайное происшествие» 16+
14:00 16:30 Т/с «Паутина» 16+
19:40Т/с «Морские дьяволы. Смерч» 16+
00:30Т/с «Свидетели» 16+
01:20Т/с «Попытка к бегству» 16+
02:15"Суд присяжных» 16+
03:35"Лолита» 16+
04:25Т/с «Воскресенье в женской бане» 16+

Петербург-5

05:00 09:00, 13:00, 22:00 «Известия» 16+
05:10 05:50, 06:55, 07:55 Х/ф «Идеальный брак» 16+
09:35 10:25, 11:10, 12:05, 13:35, 14:25, 15:15 Т/с «Улицы разбитых фонарей-2» 16+
16:15 16:55, 17:35 Т/с «Детективы» 16+
18:05 18:55, 19:30, 20:20, 21:10, 22:25, 23:10 Т/с «След» 16+
00:00"Известия. Итоговый выпуск» 16+
00:30 01:35, 02:35, 03:35, 04:40 Х/ф «Редкая группа крови» 12+

Россия К

06:30Канал «Евроньюс» 16+
10:00 15:00, 19:30, 23:20 Новости культуры 16+
10:15"Наблюдатель». 16+
11:15Т/с «Коломбо». 16+
12:30Д/ф «Камчатка. Огнедышащий рай». 16+
12:45Д/ф «Венеция. Остров как палитра». 16+
13:25Д/с «Романовы. Личные хроники века». 16+
13:50Концерт на фестивале искусств «Русская зима». 16+
14:30Д/ф «Пьеса для адмирала и актрисы, или Макароны по-флотски». 16+
15:10"Охотники за планетами». 16+
15:35Д/с «Ключ к разгадке древних сокровищ». 16+
16:30Провинциальные музеи России. Боровск 16+
16:55 00:05 Т/с «Вечный зов». 16+
18:05Больше, чем любовь. 16+
18:45"Романовы». Дс 16+
19:15"Спокойной ночи! » 16+
19:45Абсолютный слух. 16+
20:30Евгений Евтушенко. 16+
21:20Вечер-посвящение Евгению Евтушенко. 16+
23:35Д/с «Завтра не умрет никогда». 16+
01:10Д/ф «Давид Бурлюк. Король четвертого измерения». 16+
01:50Д/ф «Аркадские пастухи» Никола Пуссена». 16+
02:00Профилактика 16+

ОТР

05:00 21:05 «Прав!Да?» 12+
06:00 12:05 «Большая страна: возможности» 12+
06:50 23:45 «Вспомнить всё» 12+
07:05"Дом Э» 12+
07:35"За строчкой архивной... Четвертый рейх» 12+
08:00 22:00 Т/с «Тяжелый песок» 12+
09:45 15:15 Т/с «В поисках капитана Гранта» 16+
11:00 12:00, 13:00, 15:00, 21:00 Новости 16+
11:05"Культурный обмен» 12+
13:15Т/с «Хранимые судьбой» 12+
16:30М/ф «Золотая антилопа» 16+
17:00 01:30 «ОТРажение» 12+
00:00"Большая страна: общество» 12+
01:00"За строчкой архивной...Забытая война» 12+
04:45"Основатели» 12+

ТВ Центр

06:00"Настроение». 16+
08:00"Доктор И...» 16+
08:35Х/ф «Один из нас». 12+
10:35Д/ф «Нина Ургант. Сказки для бабушки». 12+
11:30 14:30, 19:30, 22:00 События. 16+
11:50Т/с «Чисто английское убийство». 12+
13:40"Мой герой. С.Проханов». 12+
14:50Город новостей. 16+
15:10"Хроники московского быта». 12+
15:55 05:00 «10 самых... Похудевшие звёзды». 16+
16:30"Естественный отбор». 12+
17:25Т/с «Ой, ма-моч-ки!» 12+
20:00"Петровка, 38". 16+
20:20"Право голоса». 16+
22:30"Осторожно, мошенники!». 16+
23:05"Прощание. И.Тальков». 16+
00:00События. 25-й час. 16+
00:25"Красный проект». 16+
01:40Петровка, 38 16+
02:00Х/ф «Ограбление по-женски». 12+

Рен ТВ

05:00 02:00 «Территория заблуждений» 16+
06:00"Документальный проект» 16+
07:00"С бодрым утром! » 16+
08:30 12:30, 16:30, 19:30, 23:00 «Новости» 16+
09:00"Военная тайна» 16+
11:00Д/п «Нити Вселенной» 16+
12:00 16:00, 19:00 «Информационная программа 112» 16+
13:00 04:00 «Званый ужин» 16+
14:00Х/ф «Мы из будущего» 16+
17:00"Тайны Чапман» 16+
18:00 01:30 «Самые шокирующие гипотезы» 16+
20:00Х/ф «Мы из будущего 2» 16+
22:00"Водить по-русски» 16+
23:25"Загадки человечества» 16+
00:30Т/с «Спартак: Война проклятых» 18+

СТС

06:00М/с «Смешарики» 0+
06:30 08:30 М/с «Семейка Крудс. Начало» 6+
06:55М/с «Лига WatchCar. Битвы чемпионов» 6+
07:25М/с «Три кота» 0+
07:40М/с «Драконы. Защитники Олуха» 6+
09:00 22:55 Шоу «Уральских пельменей» 16+
09:55Х/ф «Тупой и ещё тупее-2» 16+
12:00Т/с «Мамочки» 16+
13:30Т/с «Кухня» 12+
15:00Т/с «Восьмидесятые» 16+
17:00Т/с «Воронины» 16+
20:00Т/с «Отель «Элеон» 16+
21:00Х/ф «Смокинг» 12+
00:30Т/с «СуперМакс» 16+
01:30"Ералаш» 0+
01:50"Музыка на СТС» 16±

Домашний

06:30"Джейми: обед за 30 минут» 16+
07:30 23:50 «6 кадров» 16+
08:00"По делам несовершеннолетних» 16+
11:00"Давай разведемся!» 16+
14:00"Тест на отцовство» 16+
15:00Т/с «Две судьбы» 16+
18:00 22:50 Т/с «Лаборатория любви» 16+
19:00Т/с «Фамильные ценности» 16+
20:50Т/с «Всегда говори всегда» 16+
00:30Х/ф «Женить миллионера!» 16+
02:00Профилактика! 16+

ТВ-3

06:00М/фы 0+
09:30 10:00, 17:35, 18:10 Т/с «Слепая»
10:30 11:00, 16:00, 16:30, 17:00 Д/ф «Гадалка»
11:30 12:30 «Не ври мне»
13:30 14:00, 14:30 Д/ф «Охотники за привидениями»
15:00"Мистические истории»
18:45 19:30, 20:30 Т/с «Напарницы»
21:15 22:15 Т/с «Менталист»
23:00Х/ф «Тупой и еще тупее»
01:00 02:00, 02:45, 03:45, 04:30 Т/с «Пляжный коп»
05:15"Тайные знаки»

Пятница

06:00 12:00, 16:00 Орел и решка 16+
07:00Школа доктора Комаровского 16+
07:30Утро Пятницы 16+
10:30Т/с «Зачарованные» 16+
14:00Битва ресторанов 16+
19:00 20:00 Орел и решка. Перезагрузка 16+
21:00 22:00 Рехаб 16+
23:00 01:10 Т/с «Секс в большом городе» 16+
00:40 04:30 Пятница News 16+
03:30Т/с «Дневники Кэрри» 16+
05:00М/фы 12+

Звезда

06:00Д/с «Оружие XX века» (12+)
06:20Х/ф «Наградить (посмертно)» (12+)
08:15 09:15, 10:05, 13:20, 14:05 Т/с «МУР есть МУР!» (12+)
09:00 13:00, 18:00, 23:00 Новости дня 16+
10:00 14:00 Военные новости 16+
18:35Д/с «Великая Отечественная» «Освобождение Польши» (12+)
19:35"Легенды армии с Александром Маршалом» Леонид Говоров (12+)
20:10Д/ф «Тува - территория мужества» 16+
20:35"Улика из прошлого» «Наполеон» (16+)
21:20"Улика из прошлого» «Есенин» (16+)
22:05"Особая статья» (12+)
23:15Д/с «Легенды советского сыска. Годы войны» (16+)
00:00"Звезда на «Звезде» (6+)
00:45Х/ф «Гонка с преследованием» (12+)
02:35Х/ф «Мой друг Иван Лапшин» (12+)
04:30Х/ф «Максимка» 16+

Мир

06:00М/ф «Маша и Медведь»
06:45"Мой лучший друг»
07:15"Медицинская правда»
07:45 19:20 Т/с «ОСА»
10:45 13:15 Т/с «Смерть шпионам!»
13:00 16:00, 19:00 Новости 16+
15:00Д/ф «Семейные драмы»
16:15 17:10, 18:05 Т/с «Возвращение Мухтара - 2»
23:10Дневник «Славянского базара»
23:20"Славянский базар в Витебске».
01:25М/фы 0+
02:00ПРОФИЛАКТИКА 16+

ТНТ

07:00"Про декор» 12+
07:30"Два с половиной повара» 12+
08:00 08:30 Т/с «Деффчонки» 16+
09:00"Дом-2. Lite» 16+
10:30"Дом-2. Остров любви» 16+
11:30"Битва экстрасенсов» 16+
13:00 14:00, 14:30, 15:00, 16:00, 17:00, 18:00, 19:00, 19:30 «Комеди Клаб» 16+
21:00 22:00 «Однажды в России» 16+
23:00"Дом-2. Город любви» 16+
00:00"Дом-2. После заката» 16+
01:00Х/ф «Омен 4: Пробуждение» 18+
02:55 03:55 «Перезагрузка» 16+
04:55"Ешь и худей!» 12+
05:30"Дурнушек.net» 16+
06:30Т/с «Саша + Маша» 16+

Че

06:00 01:25 «100 великих» 16+
06:35Т/с «Морская полиция: Спецотдел» 16+
08:30"Дорожные войны» 16+
10:00Т/с «Солдаты» 12+
13:35Т/с «Брат за брата» 16+
16:30КВН на бис 16+
19:30Х/ф «Зажигание» 16+
21:20Х/ф «Особо тяжкие преступления» 16+
23:30Т/с «Побег - 4» 16+
02:00Профилактика 16+

Дом кино

04:00 12:35 Т/с «Сваты» 16+
07:50"Раз на раз не приходится» 12+
09:15"Золотой телёнок» 16+
16:35 02:10 Т/с «Тайны следствия»16+
22:00"В движении» 16+
23:50"Таёжный роман» 16+

Русский иллюзион

00:25Х/ф «Кино про Алексеева» 12+
02:00Х/ф «Танкер Танго» 16+
04:00 05:40, 07:15 «Крупным планом» 16+
04:15Х/ф «Беглецы» 16+
06:00Х/ф «М+Ж» 16+
07:35 11:45, 19:50 Х/ф «Зимняя вишня» 16+
08:35Х/ф «Моя морячка» 12+
10:00Х/ф «О чем еще говорят мужчины» 16+
12:45Х/ф «Держи удар, детка» 16+
14:30Х/ф «О чем говорят мужчины» 16+
16:10 16:55 Х/ф «Снегирь» 16+
17:45Х/ф «Небо падших» 16+
20:50Х/ф «Небесный суд» 12+
22:30Х/ф «Два дня» 16+

8 канал

06:00 22:45 Интерактивный канал 16+
08:00 16:00; 02:30 - Вся правда о воде 16+
09:00 11:00; 13:00; 15:00; 18:00; 21:45 - Восьмое чувство 16+
10:00- Лучшие покупки 16+
12:00- Т/с «Важняк». 16+
14:00- Т/с «Важняк». 16+
17:00- Т/с «Голос сердца» 16+
19:00- Удачный вечер 16+
20:00 01:45 - Т/с «Важняк». 16+
20:50 03:10 - Т/с «Важняк». С. 20 - Тайна смерти отца Веня. Часть 2 16+
00:50- Т/с «Время - деньги» 16+
04:00- Клуб потребителей 16+

СРЕДА 19 июля

Инфоканал

00:00Текстовая информация 16+
08:00 10:00, 14:00, 16:00, 19:30, 22:00 «Прионежский телевизионный Курьер» 16+

Первый

05:00"Доброе утро» 16+
09:00 12:00, 15:00, 18:00, 03:00 Новости 16+
09:20 04:10 «Контрольная закупка» 16+
09:50"Жить здорово! » 12+
10:55"Модный приговор» 16+
12:15"Наедине со всеми» 16+
13:20 15:15 «Время покажет» 16+
16:00"Мужское / Женское» 16+
17:00"Давай поженимся!» 16+
18:40"Первая Студия» 16+
19:50"Пусть говорят» 16+
21:00"Время» 16+
21:35Т/с «Вангелия» 12+
23:40"Коллекция» 18+
01:45 03:05 Х/ф «Леди Удача» 12+

Россия 1

05:00 09:15 «Утро России» 16+
09:00 11:00, 14:00, 17:00, 20:00 Вести. 16+
09:55"О самом главном» 12+
11:40 14:40, 17:20, 20:45 Вести. Местное время. 16+
11:55Т/с «По горячим следам» 12+
14:55Т/с «Тайны следствия» 12+
17:40"Прямой эфир» 16+
18:50"60 Минут» 12+
21:00Т/с «Год в Тоскане» 12+
00:55Т/с «Всегда говори «всегда» 12+
03:20Т/с «Наследники» 12+

Матч ТВ

11:00 13:50 Новости 16+
11:05 13:55, 21:00, 23:00 Все на Матч! Прямой эфир. 16+
11:35 23:40 Автоспорт. Ралли-рейд «Шёлковый путь»
11:55ЧМ по водным видам спорта. Синхронное плавание. 16+
13:30"Десятка!»
14:25ЧМ по водным видам спорта. Водное поло. Мужчины. 16+
15:35Футбол. Premier League Asia Trophy 2017. «Ливерпуль»
17:25 05:00 Футбол. Международный Кубок чемпионов.
19:25ЧМ по водным видам спорта. Прыжки в воду. 16+
21:20ЧМ по водным видам спорта. Синхронное плавание. 16+
00:00ЧМ по водным видам спорта. Т. из Венгрии 0+
01:00Футбол. Premier League Asia Trophy 2017. «Лестер»-
03:00Футбол. Международный Кубок чемпионов. «Рома»

НТВ

05:10 06:05 Т/с «Таксистка» 16+
06:00 10:00, 13:00, 16:00, 19:00 «Сегодня» 16+
07:00"Деловое утро НТВ» 12+
09:00 10:20 Т/с «Возвращение Мухтара» 16+
11:15Т/с «Кодекс чести» 16+
13:25 18:30 «Обзор. Чрезвычайное происшествие» 16+
14:00 16:30 Т/с «Паутина» 16+
19:40Т/с «Морские дьяволы. Смерч» 16+
00:30Т/с «Свидетели» 16+
01:20Т/с «Попытка к бегству» 16+
02:15"Суд присяжных» 16+
03:35"Лолита» 16+
04:25Т/с «Воскресенье в женской бане» 16+

Петербург-5

05:00 09:00, 13:00, 22:00 «Известия» 16+
05:10 05:55, 06:55, 08:00 Х/ф «Редкая группа крови» 12+
09:25 10:20, 11:05, 12:05, 13:25, 14:25, 15:20, 00:30, 01:25, 02:15, 03:10, 04:05 Т/с «Улицы разбитых фонарей-2» 16+
16:20 16:55, 17:35 Т/с «Детективы» 16+
18:05 18:55, 19:35, 20:25, 21:15, 22:25, 23:10 Т/с «След» 16+
00:00"Известия. Итоговый выпуск» 16+

Россия К

10:00 15:00, 19:30, 23:20 Новости культуры 16+
10:15 01:55 «Наблюдатель». 16+
11:15 22:00 Т/с «Коломбо». 16+
12:45Д/ф «Гений русского модерна. Федор Шехтель». 16+
13:25"Романовы. Личные хроники века». Дс 16+
13:50Симфонический оркестр Московской государственной филармонии. 16+
14:50Д/ф «Навои». 16+
15:10Путешествия натуралиста. 16+
15:35 20:25 Д/с «Ключ к разгадке древних сокровищ». 16+
16:30Провинциальные музеи России. Юрьев-Польский 16+
16:55 00:05 Т/с «Вечный зов». 16+
18:05Больше, чем любовь.Чарльз Диккенс и Кэтрин Хогарт. 16+
18:45Д/с «Романовы. Личные хроники века». 16+
19:15"Спокойной ночи! » 16+
19:45Абсолютный слух. 16+
21:20Д/ф «Высота». 16+
23:10Д/ф «Сирано де Бержерак». 16+
23:35Д/с «Завтра не умрет никогда». 16+
01:15Больше, чем любовь6+

ОТР

05:00 21:05 «Прав!Да?» 12+
06:00 12:05 «Большая страна: общество» 12+
06:50 23:45 «Вспомнить всё» 12+
07:05"Фигура речи» 12+
07:35"За строчкой архивной... Забытая война» 12+
08:00 22:00 Т/с «Тяжелый песок» 12+
09:50 15:15 Т/с «Приключения Электроника» 16+
11:00 12:00, 13:00, 15:00, 21:00 Новости 16+
11:05"Культурный обмен с Сергеем Николаевичем» 12+
13:15Т/с «Хранимые судьбой» 12+
16:30М/ф «Дюймовочка» 16+
17:00 01:30 «ОТРажение» 12+
00:00"Большая страна: люди» 12+
01:00"За строчкой архивной... Михаил Тухачевский. Маршал-шпион» 12+
04:45"Основатели» 12+

ТВ Центр

05:25 15:55 «10 самых... Наглые аферисты». 16+
05:30Х/ф «Три дороги». 12+
08:45Х/ф «Где живет Надежда?» 12+
12:00Т/с «Чисто английское убийство». 12+
13:45"Мой герой. Михаил Ножкин». 12+
14:30 19:30, 22:00 События. 16+
14:50Город новостей. 16+
15:10"Хроники московского быта». 12+
16:30"Естественный отбор». 12+
17:35Х/ф «Гражданка Катерина». 12+
20:00"Петровка, 38". 16+
20:20"Право голоса». 16+
22:30"Линия защиты». 16+
23:05"Дикие деньги. Отари Квантришвили». 16+
00:00События. 25-й час. 16+
00:20"Красный проект». 16+
01:45Х/ф «Шестой». 12+
03:20Д/ф «Вячеслав Шалевич. Любовь немолодого человека». 12+
04:15Д/ф «Список Лапина. Запрещенная эстрада». 12+

Рен ТВ

05:00Х/ф «Мы из будущего 2» 16+
07:00"С бодрым утром! » 16+
08:30 19:30, 23:00 «Новости» 16+
09:00Профилактика на канале 16+
17:00"Тайны Чапман» 16+
18:00 03:40 «Самые шокирующие гипотезы» 16+
19:00"Информационная программа 112" 16+
20:00Х/ф «Туман» 16+
23:25"Загадки человечества» 16+
00:30Т/с «Спартак: Война проклятых» 18+
04:40"Территория заблуждений» 16+

СТС

06:00М/с «Смешарики» 0+
06:30 08:30 М/с «Семейка Крудс. Начало» 6+
06:55М/с «Лига WatchCar. Битвы чемпионов» 6+
07:25М/с «Три кота» 0+
07:40М/с «Драконы. Защитники Олуха» 6+
09:00Шоу «Уральских пельменей» 16+
10:00Х/ф «Смокинг» 12+
12:00Т/с «Мамочки» 16+
13:30Т/с «Кухня» 12+
15:00Т/с «Восьмидесятые» 16+
17:00Т/с «Воронины» 16+
20:00Т/с «Отель «Элеон» 16+
21:00Х/ф «Без чувств» 16+
22:50Шоу «Уральских пельменей» 12+
00:30Т/с «СуперМакс» 16+
01:30Х/ф «Мужчины, женщины и дети» 18+
03:50Х/ф «Вторжение. Битва за рай» 12+
05:45"Музыка на СТС» 16±

Домашний

06:30 05:30 «Джейми: обед за 30 минут» 16+
07:30 23:50, 05:20 «6 кадров» 16+
08:00"По делам несовершеннолетних» 16+
11:00"Давай разведемся!» 16+
14:00"Тест на отцовство» 16+
15:00 16:55 Т/с «Две судьбы» 16+
18:00 22:50 Т/с «Лаборатория любви» 16+
19:00Т/с «Фамильные ценности» 16+
20:50Т/с «Всегда говори всегда» 16+
00:30Т/с «Пять шагов по облакам» 16+
04:30Т/с «Доктор Хаус» 16+

ТВ-3

06:00М/фы 0+
09:30 10:00, 17:35, 18:10 Т/с «Слепая»
10:30 11:00, 16:00, 16:30, 17:00 Д/ф «Гадалка»
11:30 12:30 «Не ври мне»
13:30 14:00, 14:30 Д/ф «Охотники за привидениями»
15:00"Мистические истории»
18:45 19:30, 20:30 Т/с «Напарницы»
21:15 22:15 Т/с «Менталист»
23:00Х/ф «Мальчишник 2: Из Вегаса в Бангкок»
01:00 01:45, 02:30, 03:15 Т/с «Башня. Новые люди»
04:00Т/с «Твин Пикс»
05:15"Тайные знаки»

Пятница

06:00 12:00, 17:00 Орел и решка 16+
07:00Школа доктора Комаровского 16+
07:30Утро Пятницы 16+
10:30Т/с «Зачарованные» 16+
14:00Битва ресторанов 16+
16:00Магаззино 16+
19:00На ножах. Отели 16+
20:00Орел и решка. Перезагрузка 16+
21:00 22:00 Рехаб 16+
23:00 01:10 Т/с «Секс в большом городе» 16+
00:40 04:30 Пятница News 16+
03:30Т/с «Дневники Кэрри» 16+
05:00М/фы 12+

Звезда

06:00Х/ф «По данным уголовного розыска...» 16+
07:35 09:15 Х/ф «Лекарство против страха» (12+)
09:00 13:00, 18:00, 23:00 Новости дня 16+
09:50 10:05, 13:15, 14:05 Т/с «МУР есть МУР!» (12+)
10:00 14:00 Военные новости 16+
18:35Д/с «Великая Отечественная» «Союзники» (12+)
19:35"Последний день» Андрей Миронов (12+)
20:20Д/с «Секретная папка» «Серые волки» Янычары ЦРУ» (12+)
21:05Д/с «Секретная папка» «СМЕРШ. Охота на Гитлера» (12+)
21:55"Процесс» (12+)
23:15Д/с «Легенды советского сыска. Годы войны» (16+)
00:00"Звезда на «Звезде» (6+)
00:45Х/ф «Семь невест ефрейтора Збруева» (12+)
02:45Х/ф «Соломенная шляпка» 16+
05:20"Научный детектив» (12+)

Мир

10:00М/ф «Маша и Медведь»
10:10"Любимые актеры 2.0"
10:45 13:15 Т/с «Смерть шпионам!»
13:00 16:00, 19:00 Новости 16+
15:00Д/ф «Семейные драмы»
16:15 17:10, 18:05 Т/с «Возвращение Мухтара - 2»
19:20Т/с «ОСА»
23:10Х/ф «Чужой в доме»
01:00Х/ф «Испытательный срок»
02:45Т/с «Школа выживания от одинокой женщины с тремя детьми в условиях кризиса»
04:55М/фы 0+

ТНТ

07:00 07:30 «Два с половиной повара» 12+
08:00 08:30 Т/с «Деффчонки» 16+
09:00"Дом-2. Lite» 16+
10:30"Дом-2. Остров любви» 16+
11:30"Битва экстрасенсов» 16+
13:00 14:00, 14:30, 15:00, 16:00, 17:00, 18:00, 19:00, 19:30, 20:00 «Комеди Клаб» 16+
21:00 22:00 «Однажды в России» 16+
23:00"Дом-2. Город любви» 16+
00:00"Дом-2. После заката» 16+
01:00Х/ф «Супермен» 12+
03:50 04:50 «Перезагрузка» 16+
05:55"Ешь и худей!» 12+
06:20Т/с «Саша + Маша» 16+
06:40Т/с «Саша + Маша. Лучшее» 16+

Че

06:00 03:10 «100 великих» 16+
06:45 01:20 Т/с «Морская полиция: Спецотдел» 16+
08:30"Дорожные войны» 16+
10:00Т/с «Закон и порядок. Отдел оперативных расследований 16+
13:45Т/с «Брат за брата» 16+
16:30КВН на бис 16+
19:30Х/ф «Особо тяжкие преступления» 16+
21:35Х/ф «Разумное сомнение» 16+
23:30Т/с «Побег - 4» 16+

Дом кино

04:00 12:35 Т/с «Сваты» 16+
08:10"В движении» 16+
10:00"Таёжный роман» 16+
16:30 02:20 Т/с «Тайны следствия»16+
22:00"Укротительница тигров» 16+
23:55"Трое в лодке, не считая собаки» 16+

Русский иллюзион

00:00 01:50, 03:25, 05:20, 07:10, 16:10 «Крупным планом» 16+
00:20Х/ф «Беглецы» 16+
02:05Х/ф «М+Ж» 16+
03:40Х/ф «Держи удар, детка» 16+
05:40Х/ф «О чем говорят мужчины» 16+
07:30 12:10, 19:50 Х/ф «Зимняя вишня» 16+
08:30 09:15 Х/ф «Снегирь» 16+
10:05Х/ф «Небо падших» 16+
13:05Х/ф «Моя морячка» 12+
14:35Х/ф «О чем еще говорят мужчины» 16+
16:35Х/ф «Небесный суд» 12+
18:15Х/ф «Два дня» 16+
20:50Х/ф «22 минуты» 16+
22:15Х/ф «Праздник взаперти» 16+
23:35Х/ф «Темный мир 3D» 18+

8 канал

06:00 22:45 - Интерактивный канал 16+
08:00 16:00; 02:30 - Вся правда о воде 16+
09:00 11:00; 13:00; 15:00; 18:00; 21:45 - Восьмое чувство 16+
10:00- Лучшие покупки 16+
12:00- Т/с «Важняк». С. 19 - Тайна смерти отца Веня. 16+
14:00- Т/с «Важняк». С. 20 - Тайна смерти отца Веня. Часть 2 16+
17:00- Т/с «Голос сердца» 16+
19:00- Удачный вечер 16+
20:00 01:45 - Т/с «Важняк». 16+
20:50 03:10 - Т/с «Важняк». 16+
00:50- Т/с «Время - деньги» 16+
04:00- Клуб потребителей 16+

20 июля ЧЕТВЕРГ

Инфоканал

00:00Текстовая информация 16+
08:00 10:00, 14:00, 16:00 «Прионежский телевизионный Курьер» 16+
19:30 22:00 «Другие новости» 16+

ПЕРВЫЙ

05:00"Доброе утро» 16+
09:00 12:00, 15:00, 18:00, 03:00 Новости 16+
09:20"Контрольная закупка» 16+
09:50"Жить здорово!» 12+
10:55"Модный приговор» 16+
12:15 03:40 «Наедине со всеми» 16+
13:20 15:15 «Время покажет» 16+
16:00"Мужское / Женское» 16+
17:00"Давай поженимся!» 16+
18:40"Первая Студия» 16+
19:50"Пусть говорят» 16+
21:00"Время» 16+
21:35Т/с «Вангелия» 12+
23:40"Коллекция» 18+
01:40 03:05 Х/ф «Зажигай, ребята!» 16+

РОССИЯ 1

05:00 09:15 «Утро России» 16+
09:00 11:00, 14:00, 17:00, 20:00 Вести. 16+
09:55"О самом главном» 12+
11:40 14:40, 17:20, 20:45 Вести. Местное время. 16+
11:55Т/с «По горячим следам» 12+
14:55Т/с «Тайны следствия» 12+
17:40"Прямой эфир» 16+
18:50"60 Минут» 12+
21:00Т/с «Год в Тоскане» 12+
00:55Т/с «Всегда говори «всегда» 12+
03:20Т/с «Наследники» 12+

МАТЧ ТВ

06:30Футбол. Международный Кубок чемпионов. «Бавария»
07:00 07:25, 08:55, 09:20, 11:25, 14:55, 18:00, 21:30 Новости 16+
07:05"Зарядка ГТО»
07:30 11:30, 15:05, 19:30, 23:00 Все на Матч! Прямой эфир. 16+
09:00 22:10 Автоспорт. Ралли-рейд «Шёлковый путь»
09:25Футбол. Международный Кубок чемпионов. «Рома»
11:55ЧМ по водным видам спорта. Синхронное плавание. 16+
13:30ЧМ по водным видам спорта. Водное поло. Женщины. 16+
14:35"Десятка!»
15:55Д/ц «Звёзды Премьер-лиги».
16:25ЧМ по водным видам спорта. Прыжки в воду. 16+
18:05Смешанные единоборства. 16+
19:55ЧМ по водным видам спорта. Синхронное плавание. 16+
21:40Д/ф «Тренеры. Live».
22:30Д/ф «Битва в горах. Ингушетия».
23:45ЧМ по водным видам спорта. Т. из Венгрии 0+
01:55Д/ф «Золотые годы «Н
03:20Д/ф «Райан Гиггз: Игрок и тренер».
05:00Футбол. Международный Кубок чемпионов. «Манчестер Юнайтед»

НТВ

05:10 06:05 Т/с «Таксистка» 16+
06:00 10:00, 13:00, 16:00, 19:00 «Сегодня» 16+
07:00"Деловое утро НТВ» 12+
09:00 10:20 Т/с «Возвращение Мухтара» 16+
11:15Т/с «Кодекс чести» 16+
13:25 18:30 «Обзор. Чрезвычайное происшествие» 16+
14:00 16:30 Т/с «Паутина» 16+
19:40Т/с «Морские дьяволы. Смерч» 16+
00:30Т/с «Свидетели» 16+
01:25Т/с «Попытка к бегству» 16+
02:20"Суд присяжных» 16+
03:35"Лолита» 16+
04:25Т/с «Воскресенье в женской бане» 16+

Петербург-5

05:00 09:00, 13:00, 22:00 «Известия» 16+
05:10 06:10, 07:10, 08:05, 09:25, 00:30, 01:25, 02:25, 03:15, 04:00 Тс «Улицы разбитых фонарей-2» 16+
10:15 11:10, 12:05, 13:25, 14:20, 15:15 Т/с «Улицы разбитых фонарей-3» 16+
16:15 16:55, 17:35 Т/с «Детективы» 16+
18:00 18:50, 19:40, 20:25, 21:15, 22:25, 23:10 Т/с «След» 16+
00:00"Известия. Итоговый выпуск» 16+

РОССИЯ К

06:30Канал «Евроньюс» 16+
10:00 15:00, 19:30, 23:20 Новости культуры 16+
10:15 01:55 «Наблюдатель». 16+
11:15 22:00 Т/с «Коломбо». 16+
12:30Д/ф «Хамберстон. Город на время». 16+
12:45Д/ф «Голландцы в России. Окно из Европы». 16+
13:25 18:45 Д/с «Романовы. Личные хроники века». 16+
13:50Гала-концерт «Русская зима». 16+
15:10"Черные дыры». 16+
15:35Д/ф «Каменный город Петра, затерянный в пустыне». 16+
16:30Д/ф «Хранители Мелихова». 16+
16:55 00:05 Т/с «Вечный зов». 16+
18:05Больше, чем любовь. 16+
19:15"Спокойной ночи!» 16+
19:45Абсолютный слух. 16+
20:25Д/ф «Каменный город Петра, затерянный в пустыне» 16+
21:20Больше, чем любовь. 16+
23:35Д/с «Завтра не умрет никогда». 16+
01:30Д/ф «Этюды о Гоголе». 16+

ОТР

05:00 21:05 «Прав!Да?» 12+
06:00 12:05 «Большая страна: люди» 12+
06:50 23:45 «Вспомнить всё» 12+
07:05"Фигура речи» 12+
07:35"За строчкой архивной... 12+
08:00 22:00 Т/с «Тяжелый песок» 12+
09:50 15:15 Т/с «Приключения Электроника» 16+
11:00 12:00, 13:00, 15:00, 21:00 Новости 16+
11:05"Культурный обмен» 12+
13:15Т/с «Хранимые судьбой» 12+
16:25М/ф «Гадкий утенок» 16+
17:00 01:30 «ОТРажение» 12+
00:00"Большая страна: открытие» 12+
00:40Занимательная наука. 12+
01:00"За строчкой архивной...Союзники-противники» 12+
04:45"Основатели» 12+

ТВ Центр

05:30 16:00 «10 самых... Романы на съёмочной площадке» 16+
06:00"Настроение». 16+
08:05"Доктор И...» 16+
08:40Х/ф «Судьба Марины». 16+
10:35Д/ф «Евгений Матвеев. Эхо любви». 12+
11:30 14:30, 19:30, 22:00 События 16+
11:50Т/с «Чисто английское убийство». 12+
13:40"Мой герой. М. Голубкина». 12+
14:50Город новостей. 16+
15:10"Хроники московского быта». 12+
16:30"Естественный отбор». 12+
17:35Х/ф «Гражданка Катерина». 12+
20:00"Наш город. Диалог с мэром». Прямой эфир. 16+
22:30"Обложка. Тайна смерти звёзд». 16+
23:05Д/ф «Куда приводят понты». 12+
00:00События. 25-й час. 16+
00:20"Красный проект». 16+
01:40"Петровка, 38". 16+
02:00Х/ф «Один из нас». 12+
04:00"Осторожно, мошенники!». 16+
04:35"Прощание. Игорь Тальков». 16+

Рен ТВ

05:00 04:45 «Территория заблуждений» 16+
06:00 09:00 «Документальный проект» 16+
07:00"С бодрым утром!» 16+
08:30 12:30, 16:30, 19:30, 23:00 «Новости» 16+
12:00 15:55, 19:00 «Информационная программа 112» 16+
13:00"Званый ужин» 16+
14:00Х/ф «Русский спецназ» 16+
17:00 03:45 «Тайны Чапман» 16+
18:00 02:45 «Самые шокирующие гипотезы» 16+
20:00Х/ф «Туман 2» 16+
23:25"Загадки человечества» 16+
00:30Т/с «Спартак: Война проклятых» 18+

СТС

06:00М/с «Смешарики» 0+
06:30 08:30 М/с «Семейка Крудс. Начало» 6+
06:55М/с «Лига WatchCar. Битвы чемпионов» 6+
07:25М/с «Три кота» 0+
07:40М/с «Драконы. Защитники Олуха» 6+
09:00Шоу «Уральских пельменей» 12+
10:15Х/ф «Без чувств» 16+
12:00Т/с «Мамочки» 16+
13:30Т/с «Кухня» 12+
15:00Т/с «Восьмидесятые» 16+
17:00Т/с «Воронины» 16+
19:00Т/с «Отель «Элеон» 16+
21:00Х/ф «Цыпочка» 16+
23:00Шоу «Уральских пельменей» 16+
00:30Т/с «СуперМакс» 16+
01:30Х/ф «Искусственный разум» 12+
04:15Х/ф «Легенда. Наследие дракона» 12+

Домашний

06:30 05:30 «Джейми: обед за 30 минут» 16+
07:30 23:50, 04:55 «6 кадров» 16+
07:55"По делам несовершеннолетних» 16+
10:55"Давай разведемся!» 16+
13:55"Тест на отцовство» 16+
14:55Т/с «Две судьбы» 16+
18:00 22:50 Т/с «Лаборатория любви» 16+
19:00Т/с «Фамильные ценности» 16+
20:50Т/с «Всегда говори всегда» 16+
00:30Х/ф «Сестренка» 16+
02:25Т/с «Доктор Хаус» 16+

ТВ-3

06:00М/фы 0+
09:30 10:00, 17:35, 18:10 Т/с «Слепая»
10:30 11:00, 16:00, 16:30, 17:00 Д/ф «Гадалка»
11:30 12:30 «Не ври мне»
13:30 14:00, 14:30 Д/ф «Охотники за привидениями»
15:00"Мистические истории»
18:45 19:30, 20:30 Т/с «Напарницы»
21:15 22:15 Т/с «Менталист»
23:00Х/ф «Комодо против кобры»
00:45 01:45, 02:30, 03:30 Т/с «Вызов»
04:30 05:30 «Тайные знаки»

ПЯТНИЦА

06:00 12:00, 16:00, 21:00 Орел и решка 16+
07:00Школа доктора Комаровского 16+
07:30Утро Пятницы 16+
10:30Т/с «Зачарованные» 16+
14:00Битва ресторанов 16+
20:00Орел и решка. Перезагрузка 16+
23:00 01:10 Т/с «Секс в большом городе» 16+
00:40 04:30 Пятница News 16+
03:30Т/с «Дневники Кэрри» 16+
05:00М/фы 12+

ЗВЕЗДА

06:10Х/ф «Затмение» (6+)
07:25 09:15 Х/ф «Гонка с преследованием» (12+)
09:00 13:00, 18:00, 23:00 Новости дня 16+
09:40 10:05, 13:15, 14:05 Т/с «МУР есть МУР!» (12+)
10:00 14:00 Военные новости 16+
18:35Д/с «Великая Отечественная» «Битва за Берлин» (12+)
19:35"Легенды кино» Валентин Гафт (6+)
20:20"Код доступа» Борис Березовский (12+)
21:05"НЕ ФАКТ!» (6+)
21:55"Процесс» (12+)
23:15Х/ф «Следы на снегу» (6+)
00:50Х/ф «Лекарство против страха» (12+)
02:45Х/ф «Сельский врач» 16+
05:00Д/ф «Фронтовые истории любимых актеров. Анатолий Папанов и Иннокентий Смоктуновский» (6+)

МИР

06:00М/ф «Маша и Медведь»
06:45"Мой лучший друг»
07:15"Медицинская правда»
07:45 19:20 Т/с «ОСА»
10:45 13:15, 01:05 Т/с «Под большой Медведицей»
13:00 16:00, 19:00 Новости 16+
15:00Д/ф «Семейные драмы»
16:15 17:10, 18:05 Т/с «Возвращение Мухтара - 2»
23:10Х/ф «Пизанская башня»
02:55Т/с «Школа выживания от одинокой женщины с тремя детьми в условиях кризиса»
05:05М/фы 0+

ТНТ

07:00 07:30 «Два с половиной повара» 12+
08:00 08:30 Т/с «Деффчонки» 16+
09:00"Дом-2. Lite» 16+
10:30"Дом-2. Остров любви» 16+
11:30"Битва экстрасенсов» 16+
13:00 14:00, 14:30, 15:00, 16:00, 17:00, 18:00, 19:00, 19:30, 20:00 «Комеди Клаб» 16+
21:00 22:00 «Однажды в России» 16+
23:00"Дом-2. Город любви» 16+
00:00"Дом-2. После заката» 16+
01:00Х/ф «Супермен 2» 12+
03:30"ТНТ-Club» 16+
03:35 04:35 «Презагрузка» 16+
05:35"Ешь и худей!» 12+
06:10Т/с «Саша + Маша» 16+

Че

06:00 03:00 «100 великих» 16+
06:30 01:20 Т/с «Морская полиция: Спецотдел» 16+
08:30"Дорожные войны» 16+
09:45Т/с «Закон и порядок. Отдел оперативных расследований 16+
13:30Т/с «Брат за брата» 16+
16:25КВН на бис 16+
19:30Х/ф «Разумное сомнение» 16+
21:30Х/ф «База «Клейтон»» 16+
23:30Т/с «Побег - 4» 16+

Дом кино

04:00 12:35 Т/с «Сваты» 16+
08:05"Трое в лодке, не считая собаки» 16+
10:40"Укротительница тигров» 16+
16:35 01:45 Т/с «Тайны следствия»16+
22:00"Дежа вю» 16+
00:05"Мы из джаза» 16+

Русский иллюзион

01:20Х/ф «Держи удар, детка» 16+
03:05Х/ф «О чем говорят мужчины» 16+
04:40Х/ф «Моя морячка» 12+
06:00Х/ф «О чем еще говорят мужчины» 16+
07:40 12:10, 19:50 Х/ф «Зимняя вишня» 16+
08:40Х/ф «Небесный суд» 12+
10:20Х/ф «Два дня» 16+
11:50 18:05 «Крупным планом» 16+
13:10 13:50 Х/ф «Снегирь» 16+
14:40Х/ф «Небо падших» 16+
16:45Х/ф «22 минуты» 16+
18:25Х/ф «Праздник взаперти» 16+
20:50Х/ф «Я желаю тебе себя» 16+
22:10Х/ф «О чем молчат девушки» 16+
23:35Х/ф «Темный мир: Равновесие» 16+

8 канал

06:00 22:45 - Интерактивный канал 16+
08:00 16:00; 02:30 - Вся правда о воде 16+
09:00 11:00; 13:00; 15:00; 18:00; 21:45 - Восьмое чувство 16+
10:00- Лучшие покупки 16+
12:00- Т/с «Важняк». С. 21 - Смертельный эскорт. Часть 1 16+
14:00- Т/с «Важняк». С. 22 - Смертельный эскорт. Часть 2 16+
17:00- Т/с «Голос сердца» 16+
19:00- Удачный вечер 16+
20:00 01:45 - Т/с «Важняк». С. 23 - Мертвец и беглец. 16+
20:50 03:10 - Т/с «Важняк». С. 24 - Мертвец и беглец. Часть 2 16+
00:50- Т/с «Время - деньги» 16+
04:00- Клуб потребителей 16+

ПЯТНИЦА 21 июля

Инфоканал

00:00Текстовая информация 16+
08:00 10:00, 14:00,16:00, «Другие новости « 16+
19:30 22:00 « Прионежский телевизионный Курьер»_16+

ПЕРВЫЙ

05:00"Доброе утро» 16+
05:05 12:15 «Наедине со всеми» 16+
09:00 12:00, 15:00, 18:00 Новости 16+
09:20"Контрольная закупка» 16+
09:50"Жить здорово!» 12+
10:55"Модный приговор» 16+
13:20 15:15 «Время покажет» 16+
16:00"Мужское / Женское» 16+
17:00"Жди меня» 16+
18:45"Человек и закон» 16+
19:50"Поле чудес» 16+
21:00"Время» 16+
21:30"Победитель» 16+
23:00Х/ф «Отель «Гранд Будапешт» 16+
00:50Х/ф «В ожидании выдоха» 16+
03:15Х/ф «Как Майк» 16+

РОССИЯ 1

05:00 09:15 «Утро России» 16+
09:00 11:00, 14:00, 17:00, 20:00 Вести. 16+
09:55"О самом главном» 12+
11:40 14:40, 17:20, 20:45 Вести. Местное время. 16+
11:55Т/с «По горячим следам» 12+
14:55Т/с «Тайны следствия» 12+
17:40"Прямой эфир» 16+
18:50"60 Минут» 12+
21:00"Юморина» 12+
23:30Юбилейный концерт Олега Газманова. 16+
01:30Т/с «Всегда говори «всегда» 12+
03:10Т/с «Наследники» 12+

МАТЧ ТВ

06:30Футбол. Международный Кубок чемпионов. «Манчестер Юнайтед»
07:00 07:25, 08:55, 09:20, 11:25, 15:25, 17:25, 18:45, 20:55 Новости 16+
07:05"Зарядка ГТО»
07:30 11:30, 15:35, 23:15 Все на Матч! Прямой эфир. Аналитика. Интервью. Эксперты 16+
09:00 22:00 Автоспорт. Ралли-рейд «Шёлковый путь»
09:25Футбол. Международный Кубок чемпионов. «Манчестер Юнайтед»
11:55ЧМ по водным видам спорта. Синхронное плавание. Команды. Произвольная программа. Финал. Прямая т. из Венгрии 16+
13:30Волейбол. Гран-при. Женщины. Россия - Сербия. Прямая т. из Гонконга 16+
16:25Пляжный футбол. Мундиалито-2017. Россия - Бразилия. Прямая т. из Португалии 16+
17:35ЧМ по водным видам спорта. Водное поло. Мужчины. 0+
18:55Футбол. ЧЕ-2017. Женщины. Россия - Швеция. Прямая т. из Нидерландов 16+
21:00Все на футбол! Афиша 12+
22:20Фехтование. ЧМ. Т. из Германии 0+
00:00ЧМ по водным видам спорта. Т. из Венгрии 0+
02:35Х/ф «Триумф духа».
04:55Д/ф «Не надо больше!».

НТВ

05:10 06:05 Т/с «Таксистка» 16+
06:00 10:00, 13:00, 16:00, 19:00 «Сегодня» 16+
07:00"Деловое утро НТВ» 12+
09:00 10:20 Т/с «Возвращение Мухтара» 16+
11:15Т/с «Кодекс чести» 16+
13:25 18:30 «Обзор. Чрезвычайное происшествие» 16+
14:00 16:30 Т/с «Паутина» 16+
19:40Т/с «Морские дьяволы. Судьбы» 16+
01:35"Мы и наука. Наука и мы» 12+
02:25"Суд присяжных: Главное дело» 16+
03:35"Лолита» 16+
04:20Т/с «Воскресенье в женской бане» 16+

Петербург-5

05:00 09:00, 13:00 «Известия» 16+
05:10 06:45 Х/ф «Фронт без флангов» 12+
08:15 09:40, 10:40 Х/ф «Фронт за линией фронта» 12+
12:25 13:40, 14:30 Х/ф «Фронт в тылу врага» 12+
16:10 16:50, 17:30, 22:45, 23:10, 23:55, 00:35, 01:10, 01:55, 02:35, 03:10, 03:40, 04:10 Т/с «Детективы» 16+
18:00 18:45, 19:30, 20:20, 21:05, 21:55 Т/с «След» 16+

РОССИЯ К

06:30Канал «Евроньюс» 16+
10:00 15:00, 19:30, 23:20 Новости культуры 16+
10:15 01:55 «Наблюдатель». 16+
11:15Т/с «Коломбо». 16+
12:30Д/ф «Высота. Норман Фостер». 16+
13:10Д/с «Романовы. Личные хроники века». 16+
13:40"Музыка нашего кино». 16+
15:10"Машина времени: фантазии прошлого или физика будущего?». 16+
15:35Д/ф «Секреты Колизея». 16+
16:30Д/ф «Остановись, мгновение!». 16+
16:55Т/с «Вечный зов». 16+
18:15Д/ф «Спишский град. Крепость на перекрестке культур». 16+
18:35Д/ф «Дом на Гульваре». 16+
19:45"Смехоностальгия». 16+
20:15Д/ф «Секреты Колизея» 16+
21:05Большая опера - 2016. 16+
23:00Д/ф «Мон-Сен-Мишель. Архитектурное чудо Франции». 16+
23:35Х/ф «Синдбад». 16+
01:05"Триумф джаза». 16+

ОТР

05:00 21:05 «Прав!Да?» 12+
06:00 12:05 «Большая страна: открытие» 12+
06:40 14:45 «Знак равенства» 12+
06:50 12:45, 23:45 «Вспомнить всё» 12+
07:05"Фигура речи» 12+
07:35"За строчкой архивной... Союзники-противники» 12+
08:00 13:15, 22:00 Х/ф «Потерпевшие претензий не имеют» 12+
09:35Занимательная наука. «Светлая голова» 12+
09:50 15:15 Т/с «Приключения Электроника» 16+
11:00 12:00, 13:00, 15:00, 21:00 Новости 16+
11:05"Культурный обмен с Сергеем Николаевичем» 12+
16:25М/ф «Про бегемота, который боялся прививок» и «Тараканище» 16+
17:00 01:30 «ОТРажение» 12+
00:00Х/ф «Их знали только в лицо» 12+
04:40Концерт Алены Свиридовой 12+

ТВ Центр

06:00"Настроение». 16+
08:05Д/ф «Любовь и голуби». 12+
08:25Х/ф «Демидовы». 16+
11:30 14:30, 22:00 События. 16+
11:50Х/ф «Счастье по контракту». 16+
13:40"Мой герой. Игорь Бочкин». 12+
14:50Город новостей. 16+
15:10"Обложка. Тайна смерти звёзд». 16+
15:45Х/ф «Сицилианская защита». 12+
17:35Х/ф «Глупая звезда». 12+
19:30"В центре событий». 16+
20:40"Право голоса». 16+
22:30"Жена. История любви». 16+
00:00Х/ф «Высокий блондин в чёрном ботинке». 6+
01:50Д/ф «Мирей Матье. Женщина-загадка». 6+
02:55Т/с «Инспектор Льюис». 12+
04:45"Петровка, 38". 16+

Рен ТВ

05:00 03:30 «Территория заблуждений» 16+
06:00 09:00 «Документальный проект» 16+
07:00"С бодрым утром!» 16+
08:30 12:30, 16:30, 19:30 «Новости» 16+
12:00 15:55, 19:00 «Информационная программа 112» 16+
13:00"Званый ужин» 16+
14:00Х/ф «Хоттабыч» 16+
17:00"Тайны Чапман» 16+
18:00"Самые шокирующие гипотезы» 16+
20:00Д/п «Арии. Следы белых богов» 16+
21:50Д/п «Защитники. Реальная история цивилизации славян» 16+
23:50Х/ф «Шанхайские рыцари» 12+
02:00Х/ф «Неистребимый шпион» 16+

СТС

06:00М/с «Смешарики» 0+
06:30 08:30 М/с «Семейка Крудс. Начало» 6+
06:55М/с «Лига WatchCar. Битвы чемпионов» 6+
07:25М/с «Три кота» 0+
07:40М/с «Драконы. Защитники Олуха» 6+
09:00"Уральские пельмени. Любимое» 16+
10:00Х/ф «Цыпочка» 16+
12:00Т/с «Мамочки» 16+
13:30Т/с «Кухня» 12+
15:00Т/с «Восьмидесятые» 16+
17:00Т/с «Воронины» 16+
19:00"Уральские пельмени. Нам 16 лет!» 16+
21:00Х/ф «Рыцарь дня» 12+
23:05Х/ф «Обитель зла в 3D. Жизнь после смерти» 18+
00:55Х/ф «Мафия. Игра на выживание» 16+
02:40Х/ф «Паутина Шарлотты» 0+
04:25Х/ф «Яйцеголовые» 0+

Домашний

06:30 05:30 «Джейми: обед за 30 минут» 16+
07:30 23:40, 04:55 «6 кадров» 16+
08:05"По делам несовершеннолетних» 16+
10:05Х/ф «Уравнение любви» 16+
18:00 22:40 Т/с «Лаборатория любви» 16+
19:00Т/с «Фамильные ценности» 16+
00:30Х/ф «Прилетит вдруг волшебник!» 16+
02:25Т/с «Доктор Хаус» 16+

ТВ-3

06:00 05:45 М/фы 0+
09:30 10:00, 17:35 Т/с «Слепая»
10:30 11:00, 16:00, 16:30, 17:00 Д/ф «Гадалка»
11:30 12:30 «Не ври мне»
13:30 14:00, 14:30 Д/ф «Охотники за привидениями»
15:00"Мистические истории»
18:00"Дневник экстрасенса»
19:00"Человек-невидимка»
20:00 20:45, 21:45, 22:30 Т/с «Леди и бродяга: искатели приключений»
23:30Х/ф «Австралия, Австралия»
02:45Х/ф «Красная шапочка»
04:45"Тайные знаки»

ПЯТНИЦА

06:00 12:00, 16:00, 21:00 Орел и решка 16+
07:00Школа доктора Комаровского 16+
07:30Утро Пятницы 16+
10:30Т/с «Зачарованные» 16+
14:00Битва ресторанов 16+
20:00Еда, я люблю тебя! 16+
23:00Х/ф «Одержимость» 16+
01:30 04:00 Пятница News 16+
02:00Х/ф «Посвященный» 16+
04:30М/фы 12+

ЗВЕЗДА

06:00 09:15, 10:05, 11:55, 13:15, 14:05 Т/с «Следствие ведут знатоки» 16+
09:00 13:00, 18:00, 23:00 Новости дня 16+
10:00 14:00 Военные новости 16+
14:20Х/ф «Атака» (6+)
16:15Х/ф «Чаклун и Румба» (16+)
18:35Х/ф «Прощание славянки» 16+
20:15Х/ф «Ожидание полковника Шалыгина» (12+)
22:00 23:15 Х/ф «В полосе прибоя» (6+)
00:00Х/ф «Два билета на дневной сеанс» 16+
01:55Х/ф «Круг» 16+
03:50Х/ф «Глубокое течение» (16+)
05:45Х/ф «Подкидыш» 16+

МИР

06:00М/ф «Маша и Медведь»
06:45"Мой лучший друг»
07:15"Медицинская правда»
07:45Т/с «ОСА»
10:45 13:15, 04:30 Т/с «Под большой Медведицей»
13:00 16:00, 19:00 Новости 16+
15:00Д/ф «Семейные драмы»
16:15"Сталинградская битва: «Г
17:10 18:05 Т/с «Возвращение Мухтара - 2»
19:20Т/с «Вышел ежик из тумана»
23:35Х/ф «Тот самый Мюнхгаузен»
02:10"Держись, шоубиз!»
02:40"Звезда в подарок»
03:05Х/ф «Банковский билет в миллион фунтов стерлингов»

ТНТ

07:00 07:30 «Два с половиной повара» 12+
08:00 08:30 Т/с «Деффчонки» 16+
09:00"Дом-2. Lite» 16+
10:30"Дом-2. Остров любви» 16+
11:30"Битва экстрасенсов» 16+
13:00 14:00, 14:30, 15:00, 16:00, 17:00, 18:00, 19:00, 19:30, 20:00 «Комеди Клаб» 16+
21:00"Комеди Клаб. Дайджест» 16+
22:00"Не спать!» 16+
23:00"Дом-2. Город любви» 16+
00:00"Дом-2. После заката» 16+
01:00"Такое кино!» 16+
01:30Х/ф «Беглец» 16+
04:05"Перезагрузка» 16+
05:00"Ешь и худей!» 12+
05:40Т/с «Саша + Маша. Лучшее» 16+
06:00Т/с «Лотерея» 16+

Че

06:00 03:20 «100 великих» 16+
06:35Т/с «Морская полиция: Спецотдел» 16+
08:30"Дорожные войны» 16+
10:00Х/ф «Сватовство гусара» 0+
11:20Х/ф «Сердца трёх» 12+
16:30Х/ф «База «Клейтон»» 16+
18:30КВН на бис 16+
19:30Х/ф «Харли Дэвидсон и ковбой Мальборо» 0+
21:30Х/ф «Отчаянный» 0+
23:30Х/ф «Однажды в Мексике. Отчаянный - 2» 16+
01:30Х/ф «Красавчик Джонни» 18+

Дом кино

04:00 12:35 Т/с «Сваты» 16+
07:30"Отставной козы барабанщик» 12+
08:50"Мы из джаза» 16+
10:30"Дежа вю» 16+
16:40 02:20 Т/с «Тайны следствия»16+
22:00"Любовь и голуби» 12+
00:00"Старые клячи» 12+

Русский иллюзион

01:10Х/ф «Моя морячка» 12+
02:35Х/ф «О чем еще говорят мужчины» 16+
04:10 04:50 Х/ф «Снегирь» 16+
05:35Х/ф «Небо падших» 16+
07:40 12:05, 19:50 Х/ф «Зимняя вишня» 16+
08:35 11:45, 16:20, 19:30, 23:55 «Крупным планом» 16+
09:00Х/ф «22 минуты» 16+
10:25Х/ф «Праздник взаперти» 16+
13:05Х/ф «Небесный суд» 12+
14:50Х/ф «Два дня» 16+
16:40Х/ф «Я желаю тебе себя» 16+
18:05Х/ф «О чем молчат девушки» 16+
20:50Х/ф «Испанец» 16+
22:25 23:10 Х/ф «Найди меня» 16+

8 канал

06:00 22:45 - Интерактивный канал 16+
08:00 16:00; 02:30 - Вся правда о воде 16+
09:00 11:00; 13:00; 15:00; 18:00; 21:45 - Восьмое чувство 16+
10:00- Лучшие покупки 16+
12:00- Т/с «Важняк». 16+
14:00- Т/с «Важняк». 16+
17:00- Т/с «Голос сердца» 16+
19:00- Удачный вечер 16+
20:00 01:45 - Т/с «Важняк». 16+
20:50 03:10 - Т/с «Важняк». 16+
00:50- Т/с «Время - деньги» 16+
04:00- Клуб потребителей 16+

Чего для живут праздники, если не для чудес. Не ради того, чтобы селилось в душе доверие и надежда: а вдруг?

22 июля СУББОТА

Инфоканал

00:00Текстовая информация 16+
08:00 10:00, 16:00, 19:30 « Прионежский телевизионный Курьер» 16+
14:00 22:00 «Другие новости» 16+

ПЕРВЫЙ

05:30"Контрольная закупка» 16+
06:00 10:00, 12:00, 18:00 Новости 16+
06:10"Россия от края до края» 16+
06:55Х/ф «Страх высоты» 12+
08:45"Смешарики. Новые приключения» 16+
09:00"Играй, гармонь любимая!» 16+
09:45"Слово пастыря» 16+
10:15"Ирина Мирошниченко. «Я вся такая в шляпке» 12+
11:20"Смак» 12+
12:15"Идеальный ремонт» 16+
13:15"Дачники» 12+
15:00"Наедине со всеми» 16+
18:20"МаксимМаксим» 16+
19:20"Кто хочет стать миллионером?» 16+
21:00"Время» 16+
21:20"Сегодня вечером» 16+
23:00"КВН». Премьер-лига 16+
00:35Х/ф «Хорошее убийство» 18+
02:30Х/ф «Горячий камешек» 12+
04:30"Модный приговор» 16+

РОССИЯ 1

05:00 04:50 Т/с «Без следа» 12+
07:10"Живые истории» 16+
08:00 11:30 Вести. Местное время. 16+
08:20Россия. Местное время. 12+
09:20"Сто к одному» 16+
10:10"Пятеро на одного» 16+
11:00 14:00, 20:00 Вести. 16+
11:50 14:30 Т/с «Принцесса и нищенка» 12+
20:50Х/ф «Пропавший жених» 12+
00:45"Танцуют все!» 16+
02:40Т/с «Марш Турецкого-3» 12+

МАТЧ ТВ

06:30Д/ц «Вся правда про ...».
07:00"Зарядка ГТО»
07:20Все на Матч! События недели 12+
07:50Д/ф «Жизнь Брюса Ли».
09:20 23:30 Автоспорт. Ралли-рейд «Шёлковый путь»
09:40Все на футбол! Афиша 12+
10:40Волейбол. Гран-при. Женщины. Китай - Россия. Прямая т. из Гонконга 16+
12:40ЧМ по водным видам спорта. Синхронное плавание. Комбинация. Финал. Прямая т. из Венгрии 16+
13:30 16:55 Новости 16+
13:35 19:25, 23:00 Все на Матч! Прямой эфир. Аналитика. Интервью. Эксперты 16+
14:15РОСГОССТРАХ ЧРФ. ЦСКА - «Локомотив»
17:05РОСГОССТРАХ ЧРФ. «Зенит»
19:50Профессиональный бокс. Вечер бокса в Москве. Прямая т. 16+
23:50Смешанные единоборства. М-1 Challenge. «Битва в горах».
01:00Футбол. Международный Кубок чемпионов. «Ювентус»
03:00Футбол. Международный Кубок чемпионов. ПСЖ - «Тоттенхэм»
05:00Футбол. Premier League Asia Trophy 2017. Финал. Т. из Гонконга 0+

НТВ

05:10Т/с «2,5 человека» 16+
05:50"Ты супер!» 6+
08:00 10:00, 16:00, 19:00 «Сегодня» 16+
08:20"Устами младенца» 0+
09:00"Готовим» 0+
09:25"Умный дом» 0+
10:20"Главная дорога» 16+
11:00"Еда живая и мёртвая» 12+
11:50"Квартирный вопрос» 0+
12:55"Красота по-русски» 16+
13:55Т/с «Улицы разбитых фонарей» 16+
16:20"Однажды...» 16+
17:10"Секрет на миллион» 16+
19:25Т/с «Ментовские войны» 16+
23:10"Ты не поверишь!» 16+
23:55"Экстрасенсы против детективов» 16+
01:20Т/с «ППС» 16+
03:00"Джуна: Моя исповедь» 16+
03:35"Лолита» 16+
04:20Т/с «Воскресенье в женской бане» 16+

Петербург-5

05:00 06:00, 07:00, 08:00 Т/с «Гардемарины, вперед!» 12+
09:00"Известия» 16+
09:15 10:05, 10:55, 11:40, 12:20, 13:15, 14:00, 14:55, 15:50, 16:35, 17:25, 18:15, 19:05, 19:55, 20:40, 21:25, 22:15, 23:00, 23:40 Т/с «След» 16+
00:25 01:30, 02:30, 03:30, 04:30 Т/с «Городские шпионы» 16+

РОССИЯ К

06:30Канал «Евроньюс» 16+
10:00"Обыкновенный концерт». 16+
10:35Х/ф «Матрос с «Кометы». 16+
12:05Д/ф «Владимир Сошальский. Одинокий голос скрипки». 16+
12:50"Оркестр будущего». Новосибирск. 16+
13:30 01:05 Д/с «Первозданная природа Бразилии». 16+
14:25Д/ф «Передвижники. Василий Перов». 16+
14:50Х/ф «Барон Мюнхгаузен». 16+
16:20 01:55 «Новые «Воспоминания о будущем». 16+
17:05"Кто там ...». 16+
17:35Х/ф «Мы, нижеподписавшиеся». 16+
19:55"Романтика романса». 16+
20:50Линия жизни. Денис Мацуев. 16+
21:45Х/ф «Женщина под влиянием». 16+
00:05"Опера. Джаз. Блюз». 16+
02:40Д/ф «Равенна. Прощание с античностью». 16+

ОТР

06:25 12:05 «Гамбургский счет» 12+
06:55 12:30 «Онколикбез» 12+
07:20"За дело!» 12+
08:00"Служу отчизне» 12+
08:30 19:15 «Анастасия Волочкова. Откровенный разговор» 12+
09:00 17:30 «Потомки». К 100-летию двух революций 12+
09:30 19:45, 02:30 Х/ф «Динозавры XX» 12+
11:40"Знак равенства» 12+
11:50"Новости Совета Федерации» 12+
13:00 15:00, 19:00 Новости 16+
13:05КонцертАлены Свиридовой 12+
15:05М/ф «Аленький цветочек» 16+
15:40М/ф «Голубой щенок» 16+
16:05Х/ф «Их знали только в лицо» 12+
18:00Х/ф «Шведская спичка» 12+
21:50Концерт Алены Свиридовой 12+
23:35Х/ф «Крестоносцы» 12+
04:40Концерт Нюши 12+

ТВ Центр

05:35"Марш-бросок». 12+
06:00Х/ф «Судьба Марины». 16+
07:55"Православная энциклопедия». 6+
08:25"Короли эпизода. Борис Новиков». 12+
09:15Х/ф «Глупая звезда». 12+
11:05 11:45 Х/ф «Сицилианская защита». 12+
11:30 14:30 События. 16+
13:10 14:45 Х/ф «Мачеха». 12+
17:05Х/ф «Письмо Надежды». 12+
21:00"Постскриптум». 16+
22:10"Право голоса». 16+
01:20С/р «Донбасс. Ни мира, ни войны». 16+
01:55"Дикие деньги. Отари Квантришвили». 16+
02:45"Хроники московского быта». 12+
03:30"Линия защиты». 16+
04:00Т/с «Инспектор Льюис». 12+

Рен ТВ

05:00 17:00 «Территория заблуждений» 16+
07:30 09:00 Т/с «Агент Картер» 16+
10:00"Минтранс» 16+
10:45"Самая полезная программа» 16+
11:40"Ремонт по-честному» 16+
12:25 12:35, 16:35 «Военная тайна» 16+
12:30 16:30 «Новости» 16+
19:00Д/п «Засекреченные списки. Где наступит конец света: 7 самых гиблых мест» 16+
21:00Х/ф «Перл-Харбор» 16+
00:20Х/ф «Город воров» 16+
02:30Т/с «План «Б» 16+

СТС

06:00Х/ф «Цирк дю Солей. Сказочный мир» 6+
07:25М/с «Драконы. Защитники Олуха» 6+
07:50М/с «Три кота» 0+
08:05М/с «Да здравствует король Джулиан!» 6+
09:30"Просто кухня» 12+
10:30"Успеть за 24 часа» 16+
11:25"Драконы. Гонки бесстрашных. Начало» 6+
12:25М/ф «Турбо» 6+
14:10Х/ф «Дежурный папа» 12+
16:00"Уральские пельмени. Любимое» 16+
16:35Х/ф «Рыцарь дня» 12+
18:40Х/ф «Кейт и Лео» 12+
21:00Х/ф «Охотники за привидениями» 16+
23:15Х/ф «Обитель зла. Возмездие» 18+
01:00Х/ф «Призрак дома на Холме» 16+
03:10Х/ф «Я ухожу - не плачь» 16+
05:25"Ералаш» 0+
05:45"Музыка на СТС» 16+

Домашний

06:30 05:30 «Джейми: обед за 30 минут» 16+
07:30 23:50, 04:55 «6 кадров» 16+
07:55Х/ф «Острова» 16+
09:55Х/ф «Зачем тебе алиби?» 16+
13:45Х/ф «Близкие люди» 16+
18:00 22:50 Д/ц «Замуж за рубеж» 16+
19:00Х/ф «Куклы» 16+
00:30Т/с «1001 ночь» 12+

ТВ-3

06:00 05:45 М/фы 0+
09:30"Школа доктора Комаровского»
10:00"О здоровье: Понарошку и всерьез»
10:30Х/ф «Баал - Бог грозы»
12:15Х/ф «Австралия, Австралия»
15:30 16:15, 17:15, 18:00, 19:00, 19:45, 20:45, 21:30 Т/с «Леди и бродяга: искатели приключений»
22:30Х/ф «Анаконда 2: Охота за проклятой орхидеей»
00:30Х/ф «Анаконда 3: Цена эксперимента»
02:15Х/ф «Анаконда 4: Кровавый след»
04:00Х/ф «Комодо против кобры»

Пятница

06:00 03:30 М/фы 12+
07:00Школа доктора Комаровского 16+
08:00Утро Пятницы 16+
10:00Жаннапомоги 16+
11:00 13:00 Орел и решка 16+
12:00Еда, я люблю тебя! 16+
16:00Х/ф «Сумерки. Сага. Рассвет. Часть 2» 16+
18:00Х/ф «Академия вампиров» 16+
20:00Х/ф «Тепло наших тел» 16+
22:00Х/ф «Посвященный» 16+
00:00Х/ф «Одержимость» 16+
02:30Богиня шопинга 16+

Звезда

07:15Х/ф «Простая история» 16+
09:00 13:00, 18:00, 22:00 Новости дня 16+
09:15"Легенды музыки» (6+)
09:40"Последний день» (12+)
10:30"НЕ ФАКТ!» (6+)
11:00Д/с «Загадки века с Сергеем Медведевым» «Трагедия красного маршала» (12+)
11:50"Улика из прошлого» (16+)
12:35"Научный детектив» (12+)
13:15Д/с «Секретная папка» «Мавзолей Ленина. Эксперимент со временем» (12+)
14:00 18:20, 22:20 Т/с «В поисках капитана Гранта» 16+
00:25Х/ф «Атака» (6+)
02:15Х/ф «Прощание славянки» 16+
03:55Т/с «Следствие ведут знатоки» 16+

МИР

06:05 08:20 М/ф «Маша и Медведь»
07:50"Союзники»
09:00"Ой, мамочки»
09:30"Любимые актеры 2.0"
10:00 16:00 Новости 16+
10:15"Достояние республик»
10:45Х/ф «Берегите женщин»
13:20Х/ф «Тот самый Мюнхгаузен»
16:15Т/с «Место встречи изменить нельзя»
23:20Т/с «Мафиоза»
02:25Т/с «Под большой Медведицей»
04:00Х/ф «Музыкальная история»
05:20М/фы 0+

ТНТ

07:00М/ф «Том и Джерри: Гигантское приключение» 12+
08:00 08:30 Т/с «Деффчонки» 16+
09:00"Агенты 003" 16+
09:30"Дом-2. Lite» 16+
10:30"Дом-2. Остров любви» 16+
11:30"Школа ремонта» 12+
12:30 13:00, 13:30, 14:00, 14:30, 15:00, 15:30, 16:00, 16:30, 17:00, 17:30, 18:00, 18:30, 19:00, 19:30 Т/с «Остров» 16+
20:00Х/ф «Путешествие 2: Таинственный остров» 12+
22:00"Концерт Руслана Белого» 16+
23:00"Дом-2. Город любви» 16+
00:00"Дом-2. После заката» 16+
01:00Х/ф «Проклятый путь» 16+
03:20 04:15 «Перезагрузка» 16+
05:15"Ешь и худей!» 12+
05:50Т/с «Саша + Маша. Лучшее» 16+
06:00Т/с «Лотерея» 16+

ЧЕ

06:00 03:30 «100 великих» 16+
06:30М/фы 0+
08:30Х/ф «Такси. Южный Бруклин» 16+
14:30Х/ф «Сердца трёх» 12+
19:30Х/ф «Отчаянный» 0+
21:30Х/ф «Быстрый и мёртвый» 12+
23:45Х/ф «Харли Дэвидсон и ковбой Мальборо» 0+
01:40Х/ф «Узкая грань» 16+

Дом кино

04:00Т/с «Сваты» 16+
07:35"Сто дней после детства» 12+
09:25"Алые паруса» 12+
11:05"Алёша Попович и Тугарин Змей» 12+
13:00"Доживём до понедельника» 16+
15:05"По собственному желанию» 12+
16:25"Собака на сене» 16+
19:00"Д'Артаньян и три мушкетёра» 16+
00:00"Яды, или Всемирная история отравлений» 16+
01:55"Судья в ловушке» 16+
03:45"Усатый нянь» 16+

Русский иллюзион

00:15 01:00 Х/ф «Снегирь» 16+
01:45Х/ф «Небо падших» 16+
03:45 05:40, 07:35, 09:15 «Крупным планом» 16+
04:05Х/ф «Небесный суд» 12+
06:05Х/ф «Два дня» 16+
08:00Х/ф «Я желаю тебе себя» 16+
09:35Х/ф «О чем молчат девушки» 16+
11:05 12:00 Х/ф «Подруга особого назначения» 16+
12:55Х/ф «22 минуты» 16+
14:25Х/ф «Праздник взаперти» 16+
15:45Х/ф «Испанец» 16+
17:20 18:05 Х/ф «Найди меня» 16+
18:55 19:50 Х/ф «Миф об идеальном мужчине» 16+
20:50Х/ф «Фонограмма страсти» 16+
22:35Х/ф «Неваляшка» 16+

8 канал

06:00 22:45 - Интерактивный канал 16+
08:00 12:00; 14:00; 17:45; 21:45 - Вся правда о воде 16+
09:00- Лучшие покупки 16+
11:00 13:00; 15:00; 18:00 - Восьмое чувство 16+
16:00 00:50 - Х/ф «Ты у меня одна» 16+
19:00- Удачный вечер 16+
20:05 02:25 - Х/ф «Свидание вслепую» 16+
04:00- Клуб потребителей 16+

ВОСКРЕСЕНЬЕ 23 июля

Инфоканал

00:00Текстовая информация 16+
08:00 14:00, 16:30, 22,00 « Прионежский телевизионный Курьер» 16+
10:00 19:30 «Другие новости» 16+

ПЕРВЫЙ

06:00 10:00, 12:00 Новости 16+
06:10Х/ф «Уснувший пассажир» 12+
08:10"Смешарики. ПИН-код» 16+
08:25"Часовой» 12+
08:55"Здоровье» 16+
10:10"Непутевые заметки» 12+
10:30"Честное слово» 16+
11:10"Пока все дома» 16+
12:10"Фазенда» 16+
13:20"Дачники» 12+
15:00Х/ф «Господа-товарищи» 16+
18:50"Три аккорда» 16+
21:00Время 16+
21:20"КВН». Кубок мэра Москвы 16+
23:45Х/ф «Значит, война!» 16+
01:35Х/ф «Тайный мир» 12+
03:25"Наедине со всеми» 16+
04:20"Контрольная закупка» 16+

РОССИЯ 1

07:00М/ф «Маша и Медведь» 16+
07:30"Сам себе режиссёр» 16+
08:20"Смехопанорама Евгения Петросяна» 16+
08:50"Утренняя почта» 16+
09:30"Сто к одному» 16+
10:20АГТРК «Поморье» Неделя в городе. 16+
11:00 14:00, 20:00 Вести. 16+
11:20"Семейный альбом» 12+
12:05 14:20 Т/с «Семейные обстоятельства» 12+
22:00"Воскресный вечер с Владимиром Соловьёвым» 12+
00:30"Анатолий Яцков. Взломать проект «Манхэттен» 12+
01:25Х/ф «Дни Надежды» 12+
03:10Х/ф «Чёртово колесо» 12+

МАТЧ ТВ

06:30Футбол. Premier League Asia Trophy 2017. Финал. Т. из Гонконга 0+
07:00ЧМ по водным видам спорта. Синхронное плавание. Микст. Финал. Т. из Венгрии 0+
08:10Волейбол. Гран-при. Женщины. Россия - Япония. Прямая т. из Гонконга 16+
10:10 12:40, 14:45, 18:25, 21:30 Новости 16+
10:20Футбол. Международный Кубок чемпионов. ПСЖ - «Тоттенхэм»
12:20Автоспорт. Ралли-рейд «Шёлковый путь»
12:45Футбол. Международный Кубок чемпионов. «Ювентус»
14:55РОСГОССТРАХ ЧРФ. «Уфа»
16:55Пляжный футбол. Мундиалито-2017. Россия - Франция. Прямая т. из Португалии 16+
17:55"Автоинспекция»
18:30 23:00 Все на Матч! Прямой эфир. Аналитика. Интервью. Эксперты 16+
18:50ЧМ по водным видам спорта. Плавание. Финалы. Прямая т. из Венгрии 16+
20:45Фехтование. ЧМ. Прямая т. из Германии 16+
21:40После футбола 16+
22:40Дневник Чемпионата мира по водным видам спорта 12+
00:00Футбол. Международный Кубок чемпионов. «Реал»
02:00ЧМ по водным видам спорта. Т. из Венгрии 0+
04:00Д/ф «Тренер, который может всё».
05:05Д/ф «Африканская мечта Крейга Беллами».
06:00Д/ц «Высшая лига».

НТВ

05:10Т/с «2,5 человека» 16+
05:50"Ты супер!» 6+
08:00 10:00, 16:00, 19:00 «Сегодня» 16+
08:20Лотерея «Счастливое утро» 0+
09:25"Едим дома» 0+
10:20"Первая передача» 16+
11:00"Чудо техники» 12+
11:55"Дачный ответ» 0+
13:00"Поедем, поедим!» 0+
13:55Т/с «Улицы разбитых фонарей» 16+
16:20"Следствие вели...» 16+
18:00"Новые русские сенсации» 16+
19:25Т/с «Ментовские войны» 16+
23:10"Ты не поверишь!» 16+
23:55"Экстрасенсы против детективов» 16+
01:30Т/с «ППС» 16+
03:05Поедем, поедим! 0+
03:35"Лолита» 16+
04:20Т/с «Воскресенье в женской бане» 16+

Петербург-5

05:30 06:35, 00:00, 00:55, 01:55, 02:55, 04:00 Т/с «Городские шпионы» 16+
07:40М/фы 0+
09:00"Известия» 16+
09:15Д/ф «Алсу. Я - не принцесса» 12+
10:15Х/ф «Морозко» 6+
11:45 12:55, 13:55, 14:55, 15:55, 16:55, 17:55, 18:55, 19:55, 20:55, 21:55, 23:00 Т/с «Однолюбы» 16+

РОССИЯ К

06:30Канал «Евроньюс» 16+
10:00"Обыкновенный концерт». 16+
10:30Х/ф «Мы, нижеподписавшиеся». 16+
12:50"Оркестр будущего». 16+
13:30 00:30 Д/ф «Год цапли». 16+
14:25Д/ф «Передвижники. Виктор Васнецов». 16+
14:55Ф.Пуленк. Опера «Диалоги кармелиток». 16+
17:30Х/ф «Матрос с «Кометы». 16+
19:05Д/ф Е.Евтушенко. «Зашумит ли клеверное поле... «. 16+
19:45Вечер-посвящение Евгению Евтушенко. 16+
21:40Х/ф «Не сошлись характерами». 16+
23:05Спектакль «19:14». 16+
01:20М/ф для взрослых. 16+
01:55"Сколько стоила Аляска?». 16+
02:40Д/ф «Старый город Граца. Здесь царит такое умиротворение». 16+

ОТР

06:20 12:05 «Большая наука» 12+
07:15"Большая страна: открытие» 12+
07:55"От прав к возможностям» 12+
08:20Занимательная наука.»Светлая голова» 12+
08:35 17:30 «Потомки». К 100-летию двух революций 12+
09:05Х/ф «Крестоносцы» 12+
13:00 15:00, 19:00 Новости 16+
13:05 21:20, 03:25 Концерт Нюши 12+
14:40М/ф «Золушка» 16+
15:05 01:00 «Киноправда?!» «Друзья и годы» 12+
15:15 01:10 Х/ф «Друзья и годы» 12+
18:05Д/ф «Аллеи Буниных» 12+
19:15"Большое интервью» 12+
19:45Х/ф «Их знали только в лицо» 12+
22:55Х/ф «Шведская спичка» 12+
00:00"Большая страна: региональный акцент» 12+

ТВ Центр

05:50Х/ф «Счастье по контракту». 16+
07:35"Фактор жизни». 12+
08:05Д/ф «Элина Быстрицкая. Железная леди». 12+
08:55Х/ф «Неоконченная повесть». 16+
10:55"Барышня и кулинар». 12+
11:30 14:30, 23:50 События. 16+
11:45"Петровка, 38". 16+
11:55Х/ф «Высокий блондин в чёрном ботинке». 6+
13:45"Смех с доставкой на дом». 12+
14:45"Свадьба и развод. Евгения Добровольская и Михаил Ефремов». 16+
15:35"Прощание. Владимир Высоцкий». 16+
16:20Х/ф «Невеста из Москвы». 12+
20:05Х/ф «Перелетные птицы». 16+
00:05 00:55 «Хроники московского быта». 12+
01:40Д/ф «Куда приводят понты». 12+
02:30Х/ф «Мачеха». 12+

Рен ТВ

05:00Т/с «План «Б» 16+
09:50Х/ф «Перл-Харбор» 16+
13:10Т/с «Игра престолов» 16+
23:30"Соль» 16+
01:00"Военная тайна» 16+

СТС

06:00М/с «Смешарики» 0+
06:10"Как приручить дракона. Легенды» 6+
07:00 08:05 М/с «Да здравствует король Джулиан!» 6+
07:50М/с «Три кота» 0+
09:00"Уральские пельмени. Нам 16 лет!» 16+
09:35Х/ф «Кейт и Лео» 12+
11:55Х/ф «Охотники за привидениями» 0+
14:00Х/ф «Охотники за привидениями-2» 0+
16:00"Уральские пельмени. Любимое» 16+
16:50Х/ф «Охотники за привидениями» 16+
19:05Х/ф «Геракл» 12+
21:00Х/ф «Напролом» 16+
22:50Х/ф «Ускорение» 16+
00:40Х/ф «Святой» 0+
02:55Х/ф «В поисках Галактики» 12+
04:50"Ералаш» 0+
05:25"Музыка на СТС» 16+

Домашний

06:30 05:30 «Джейми: обед за 30 минут» 16+
07:30 23:45, 05:15 «6 кадров» 16+
07:55Х/ф «Снежная любовь, или Сон в зимнюю ночь» 16+
10:10Х/ф «Куклы» 16+
14:00Х/ф «Все сначала» 16+
18:00 22:45 Д/ц «Замуж за рубеж» 16+
19:00Х/ф «Тропинка вдоль реки» 16+
00:30Т/с «1001 ночь» 12+

ТВ-3

06:00 07:00, 08:30, 05:45 М/фы 0+
06:30"О здоровье: Понарошку и всерьез»
08:00"Школа доктора Комаровского»
10:30 11:15, 12:00, 12:45 Т/с «C.S.I.: Место преступления»
13:30Х/ф «Анаконда 2: Охота за проклятой орхидеей»
15:30 16:15, 17:15, 18:00 Т/с «Леди и бродяга: искатели приключений»
19:00Х/ф «Робин Гуд»
21:45Х/ф «Красная шапочка»
23:45Х/ф «Великий Гэтсби»
02:15Х/ф «Анаконда 3: Цена эксперимента»
04:00Х/ф «Анаконда 4: Кровавый след»

Пятница

06:00 02:30 М/фы 12+
07:00Школа доктора Комаровского 16+
08:00Утро Пятницы 16+
10:00Еда, я люблю тебя! 16+
11:00Орел и решка. Перезагрузка 16+
12:00Орел и решка. Рай и ад 16+
14:00Х/ф «Сумерки. Сага. Рассвет. Часть 2» 16+
16:00Х/ф «Академия вампиров» 16+
18:00Рехаб 16+
23:00Х/ф «Тепло наших тел» 16+
01:00Богиня шопинга 16+

Звезда

06:00Д/с «Москва фронту» (6+)
06:25Х/ф «Два билета на дневной сеанс» 16+
08:20 09:15 Х/ф «Круг» 16+
09:00 13:00, 18:00 Новости дня 16+
10:30 13:15 «Теория заговора. Мир под колпаком: инструкция по применению» Фильмы 1-4 (12+)
14:00Т/с «Право на помилование» (16+)
18:25Д/с «Легенды советского сыска. Годы войны» (16+)
20:00Д/с «Незримый бой» (16+)
21:40Х/ф «Мафия бессмертна» (16+)
23:30Х/ф «Опасные тропы» (6+)
00:45Т/с «Следствие ведут знатоки» 16+

МИР

06:00"Миллион вопросов о природе»
06:10 07:40, 08:50 М/ф «Маша и Медведь»
07:10"Такие странные»
07:50"Культ//Туризм»
08:20"Беларусь сегодня»
09:30"Любимые актеры 2.0"
10:00 16:00 Новости 16+
10:15Т/с «Вышел ежик из тумана»
14:15Х/ф «Банковский билет в миллион фунтов стерлингов»
16:15Т/с «Смерть шпионам: Крым»1
23:30Х/ф «Берегите женщин»
02:05Т/с «Мафиоза»
04:30Т/с «Под большой Медведицей»

ТНТ

07:00 07:30 «ТНТ. MIX» 16+
08:00 08:30 Т/с «Деффчонки» 16+
09:00"Дом-2. Lite» 16+
10:00"Дом-2. Остров любви» 16+
11:00 03:10, 04:10 «Перезагрузка» 16+
12:00Х/ф «Путешествие 2: Таинственный остров» 12+
14:00 15:00, 16:00, 17:00, 18:00, 19:00, 19:30, 20:00, 21:00 «Однажды в России» 16+
22:00"STAND UP» 16+
23:00"Дом-2. Город любви» 16+
00:00"Дом-2. После заката» 16+
01:00Х/ф «Запрещенный прием» 16+
05:10"Ешь и худей!» 12+
05:40"Дурнушек.net» 16+
06:45Т/с «Саша + Маша. Лучшее» 16+

ЧЕ

06:00 03:15 «100 великих» 16+
07:00М/фы 0+
08:45Х/ф «К чёрту любовь» 16+
10:40Х/ф «Тот самый Мюнхгаузен» 0+
13:30Т/с «Солдаты» 12+
19:05Х/ф «Герой супермаркета» 12+
20:55Х/ф «Толстяк на ринге» 12+
23:00Х/ф «Однажды в Мексике. Отчаянный - 2» 16+
00:55Х/ф «Простой план» 16+

Дом кино

05:05"Д'Артаньян и три мушкетёра» 16+
09:30"Два цвета страсти» 16+
19:00"Десять негритят» 12+
21:35"Тайна «Чёрных дроздов» 12+
23:25"Человек-невидимка» 16+
01:10"Визит дамы» 16+

Русский иллюзион

00:05 02:00, 03:50, 04:05, 05:40, 10:30 «Крупным планом» 16+
00:25Х/ф «Небесный суд» 12+
02:20Х/ф «Два дня» 16+
04:20Х/ф «22 минуты» 16+
06:05Х/ф «Праздник взаперти» 16+
07:25Х/ф «Испанец» 16+
09:00 09:45 Х/ф «Найди меня» 16+
10:50 11:45 Х/ф «Подруга особого назначения» 16+
12:45Х/ф «Я желаю тебе себя» 16+
14:05Х/ф «О чем молчат девушки» 16+
15:35Х/ф «Фонограмма страсти» 16+
17:20Х/ф «Неваляшка» 16+
18:55 19:50 Х/ф «Миф об идеальном мужчине» 16+
20:50Х/ф «Трио» 16+
22:40Х/ф «Приличные люди» 16+

8 канал

06:00 22:45 - Интерактивный канал 16+
08:00 12:00; 14:00; 17:35; 03:45 - Вся правда о воде 16+
09:00- Лучшие покупки 16+
11:00 13:00; 15:00; 18:00; 21:45 - Восьмое чувство 16+
16:00 00:50 - Х/ф «Только не уходи...» 16+
19:00- Удачный вечер 16+
20:10 02:15 - Х/ф «Чужая свадьба» 16+
04:00- Клуб потребителей 16+

ПРОКУРАТУРА ИНФОРМИРУЕТ

В Федеральный закон "О выборах Президента Российской Федерации" внесены изменения, направленные на усиление гласности и открытости избирательного процесса

Федеральным законом от 01.06.2017 № 103-ФЗ, вступившим в силу 01.06.2017, внесены изменения в Федеральный закон "О выборах Президента Российской Федерации".

В частности, законом установлено, что:

в помещениях для голосования могут применяться средства видеонаблюдения и трансляции изображения, за исключением помещений для голосования, находящихся на избирательных участках, образованных в больницах и других медицинских организациях, которые имеют стационарные отделения, в местах содержания под стражей подозреваемых и обвиняемых, других местах временного пребывания, воинских частях, на судах, которые будут находиться в день голосования в плавании, на полярных станциях, а также на избирательных участках, образованных за пределами территории Российской Федерации. Порядок применения в помещениях для голосования средств видеонаблюдения и трансляции изображения, трансляции изображения в сети "Интернет", а также хранения соответствующих видеозаписей устанавливается ЦИК России;

голосование по открепительным удостоверениям на выборах Президента РФ исключается. Избиратель, который будет находиться в день голосования вне места своего жительства, вправе подать в избирательную комиссию заявление о включении в список избирателей по месту своего нахождения. Срок подачи заявления устанавливается ЦИК России в пределах срока, который начинается не ранее чем за 45 дней до дня голосования и заканчивается в 14 часов по местному времени дня, предшествующего дню голосования. Заявление может быть подано избирателем только лично по предъявлении паспорта (в период замены паспорта - временного удостоверения личности). Заявление может быть подано с использованием федеральной государственной информационной системы "Единый портал государственных и муниципальных услуг (функций)", через многофункциональный центр предоставления государственных и муниципальных услуг. Избиратель, подавший заявление, исключается из списка избирателей по месту своего жительства. Избиратель, подавший заявление, может быть включен в список избирателей по месту своего нахождения только на одном избирательном участке. Избиратель, подавший заявление и явившийся в день голосования на избирательный участок по месту своего жительства, может быть включен в список избирателей только по решению участковой избирательной комиссии и только после установления факта, свидетельствующего о том, что он не проголосовал на избирательном участке по месту своего нахождения, указанному в заявлении. В случае включения избирателя в список избирателей по месту жительства он утрачивает право быть включенным в список избирателей по месту нахождения. Информация о подаче заявления избирателем, в том числе об избирательном участке, на котором избиратель, подавший заявление, должен быть в соответствии с порядком включен в список избирателей, обрабатывается и доводится до сведения соответствующих территориальных и участковых избирательных комиссий, в том числе с использованием ГАС "Выборы". Информация о числе избирателей, подавших заявления, отдельно по каждому избирательному участку размещается в сети "Интернет";

наблюдатель, в числе прочего, вправе знакомиться со сведениями об избирателях, подавших заявления о включении в список избирателей по месту своего нахождения, производить в помещении для голосования (с того места, которое определено председателем участковой избирательной комиссии) фото и (или) видеосъемку, предварительно уведомив об этом председателя, заместителя председателя или секретаря участковой избирательной комиссии.

Заместитель прокурора Плесецкого района советник юстиции О.Н.Курганович

Приказом Генерального прокурора Российской Федерации от 05.07.2017 № 684-к Онежским прокурором по надзору за соблюдением законов в исправительных учреждениях назначен советник юстиции Гребнев Фёдор Васильевич.

Гребнев Ф.В., 1982 года рождения, образование высшее юридическое, состоит на службе в органах прокуратуры с октября 2004 г.

Проходил службу в органах прокуратуры поел: трвательно в должностях помощника прокурора района, следователя, следователя по особо важным делам, прокурора отдела по надзору за процессуальной деятельностью в правоохранительных органах и юстиции прокуратуры области, заместителя прокурора района, заместителя межрайонного прокурора, с мая текущего года исполнял обязанности Онежского прокурора по надзору за исполнением законов в исправительных учреждениях

Прокурор области

ДЕТСТВО - В НАШИХ РУКАХ!

Известный психолог Э. Бернс отмечал, что для ребенка крайне ценны теплые отношения с папой. Настоящее отцовство - это гораздо больше, чем просто рождение или материальное обеспечение детей, это ответственность и справедливость, любовь к своим детям и преданность семье.

3 июля в детском саду "Солнышко" п. Североонежск в группах "Ладушки" и "Крепыши" прошло мероприятие под названием: "Роль отца в жизни ребенка" по проекту "Детство - в наших руках!".

В нем приняли участие воспитанники и их родители. Для отцов была проведена беседа о воспитательной роли их в семье, выданы буклеты: "Роль отца в жизни ребенка", "Роль отца в воспитании дочери", "Роль отца в воспитании сына". С родителями была проведена игра: "Ласковые слова о ребенке". Организаторы провели мастер - класс с ребятами "Папа на ладошке". Потом для детей и взрослых была организована игра - квест "В поисках пропавшего клада".

Нельзя было не заметить восторг в глазах детей, когда они совместно с родителями ходили по станциям и искали подсказки. А в конце игры найдя сундучок с сокровищами делили сокровище между всеми участниками.

Такие совместные мероприятия не только сближают родителей и детей, но и влияют на укрепление здоровья, и хорошее настроение.

Реализация данного мероприятия осуществлена при поддержке администрации Губернатора Архангельской области и в рамках государственной программы

Архангельской области "Патриотическое воспитание, развитие физической культуры, спорта, туризма и повышение эффективности реализации молодежной политики в Архангельской области (2014 - 2020 годы).

Анна Юферева

ВЫЙДУ НА УЛИЦУ, ГЛЯНУ НА СЕЛО...

... а там гуляния. День деревни в Федово в этом году отмечали 8 июля в праздник семьи, любви и верности. Но сельчанам выпала еще одна дата — круглая. 880 лет — Усть-Моше, и этот юбилей, безусловно, не был оставлен без внимания.

- 1137 год — интересная дата, - отметил глава Плесецкого района Алексей Сметанин, - это на десять лет старше Москвы.

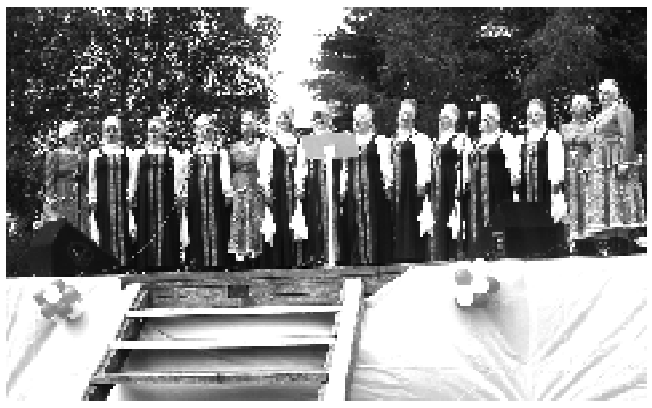

А начало праздничных событий положил спорт. Сразу два турнира — футбольный и волейбольный — проходили одновременно. Товарищеский характер матчей не испортил погоды. И если футбольный матч собрал в основном детей и подростков, то на волейбольной площадке состязались спортсмены всех полов и возрастов.

Футболисты были настолько увлечены игрой, что в коротком перерыве нам удалось с трудом взять интервью у одного из них. Им оказался Коля Колчин. Он признался, что игра ему очень нравится и он приложит все усилия для победы. Так и произошло. Основное время матча было безголевым, а в серии пенальти сильнее оказалась «Колина» команда — 3:1. Самое интересное, что обе команды так и не придумали себе названия. Вероятно, футбол важнее всяческих формальностей.

Не менее острой была борьба и волейболистов. Заменённая по ходу матча Мария Царенко поведала читателям «Курьера», что для нее волейбол — не просто спорт, которым она занимается с детства, но и веселое времяпровождение с друзьями.

Были у игроков и персональные болельщики. Семилетняя Карина Попова пришла вместе со своей мамой и бабушкой.

- Здесь интересно, - призналась девочка.

Карина поддерживала тетю, которая самоотверженно играла в волейбол. И волейбольные команды также решили обойтись без брендов, поэтому можно с уверенностью говорить, что со счетом 3:2 победило Федово.

А в 12 часов стартовал праздник. Специально для этого была оборудована сцена ярко-зеленого цвета с воздушными шариками. Зрители задолго начали занимать скамейки. На лицах местных (и не только местных) жителей читалась радость. На торжествах можно было встретить людей из Архангельска, Мурманска, Вологды... А Плесецкий район также был представлен многими населенными пунктами.

Например, Даша Никулина в одиночку приехала из Погоста специально на юбилей.

Стадион послужил импровизированной площадью, на котором собралось много людей. На сцене выступали артисты из Конево, Липаково, Савинского и многих других мест. Звучали слова поздравлений, и даже стихи.

Еще одной изюминкой праздника стало вручение аттестатов выпускникам Федовской школы этого года. Документ об окончании получили четыре девятиклассника.

Дарья Пестова, Мария Марченко, Анна Пересичанская, Анастасия Пономарева, Ольга Шапкина

БОЛЬШОЙ СОБОР

В понедельник в районном центре открылся архиерейский собор. Данное событие для нашей земли довольно уникальное, по причине того, что Плесецкая и Каргопольская епархия существует еще только несколько месяцев. А значит собор уже вошел в историю.

На мероприятие было приглашено духовенство из разных уголков епархии, в том числе и отдаленных. А собранию предшествовал молебен, который был совершен в Соборе Иоанна Богослова.

Предполагалось, что само собрание пройдет при закрытых дверях. Тем не менее, представители СМИ Плесецкого района могли поприсутствовать на первой части, которую епископ Александр назвал торжественной.

После приветственного слова, владыка отметил, что большую роль в развитии приходов играют женщины — матушки.

- Жизнь священнослужителя — подвиг, - говорит он, - поэтому хорошим помощником является его вторая половина.

Епископ Александр вручил архиерейские грамоты женам священников Плесецкой епархии и поблагодарил их за помощь и поддержку оказываемую мужьям в служении.

- Говорят, матушка призвана прикрывать тылы священника. Но мне кажется, она находится на самом фронте.

Далее следовала закрытая часть собрания, на которой решались важные епархиальные вопросы.

Михаил Сухоруков

ВЕСЕЛО И ПОДВИЖНО

Молодость — чудесная пора, когда жизнь представляется бесконечной, а окружающий мир полон новизны. Молодость — это особое состояние души. "День Молодежи в поселке Обозерский прошел по новому, интересному и необычному. Известная нам игра "Зарница" представилась собравшимся совершенно другой. Она стала теплой, дружной и летней. Море позитива, ярких эмоций получили участники игры. Но соперничество никто не отменял, и в трудной борьбе, победу одержала команда "Молодежь 21 века". Команда "Стрела" совсем немного отстала от победителей. Но решением всех участников игры было решено, что победила дружба!"А мы желаем всем успеха, доводит до конца все свои начинания и несмотря ни на что уверенно смотреть вперед. А тех кто молод сердцем и душой, почувствует себя сильным, мудрым и необходимым.

Елена Дьякова

ИНТЕРЕСНАЯ НАХОДКА

В Кенозерском национальном парке биологи обнаружили популяцию орхидеи венерин башмачок настоящий. Это самая большая популяция данного вида в области. Данное растение занесено в Красную книгу. Благодаря помощи студентки САФУ Лилии Юровской, обнаружено более тысячи побегов Венерина башмачка на севере озера Коломенское.

В Архангельской области венерин башмачок обычно зацветает в конце мая - начале июня. В этом году из-за затянувшейся весны цветение растений на территории Кенозерья только начинается.

Павел Недецкий

ДЕНЬ СЕМЬИ, ЛЮБВИ И ВЕРНОСТИ

…отметили в Воскресной школе Плесецка. Там состоялся концерт, посвященный памяти святых благоверного князя Петра и княгини Февронии, Муромских чудотворцев. Эта пара на своём примере показала каждому из нас образец истинной, христианской любви.

Светское празднование дня памяти святых Петра и Февронии было восстановлено в 90-х годах прошлого века жителями города Мурома. С 2008 года праздник получил поддержку в российских регионах и отмечается, как День семьи, любви и верности.

Настоятель кафедрального собора святого апостола и евангелиста Иоанна Богослова протоиерей Глеб Должиков поздравил всех присутствующих с праздником. Батюшка сказал, что проведение торжеств, посвященным святым, покровителям брака, очень важно и необходимо в наше время, так как сегодня как никогда испытывается на прочность сам институт семьи. Ведь именно семья – ячейка общества и тыл каждого человека, одна из важнейших общественных ценностей, источник любви и уважения, солидарности, привязанности, то на чем строится любое общество, без чего не может существовать человек.

Прихожане поздравили отца Глеба и матушку Татьяну с праздником. Эта супружеская пара также служит для многих примером верности, христианской любви и согласия. За эти годы они заслужили авторитет и уважение. В июле этого года исполняется десять лет, как батюшка является настоятелем теперь уже кафедрального собора.

С приветственным словом ко всем собравшимся обратилась заместитель главы администрации МО "Плесецкий район" Валентина Николаевна Гетманенко.

Каждый год в России в преддверии этого светлого праздника семьям вручается общественная награда – медаль «За любовь и верность». Правом называться самой лучшей семьей получают супруги, зарегистрировавшие свой брак не менее 25 лет назад. При этом все они получили известность среди сограждан благодаря крепости своих семейных устоев, основанных на любви и верности, благодаря успешному воспитанию детей.

В Архангельске накануне праздника Дня семьи, любви и верности в Архангельских гостиных дворах состоялось награждение лучших семей области медалями «За любовь и верность» в зале историко-архитектурного комплекса Гостиных дворов, куда прибыли 73 семьи из 13-ти муниципальных образований области.

Наш Плесецкий район не стал исключением. У нас есть две награжденные семьи.

История вечной любви святых Петра и Февронии учит нас мудрости, и тому, что в суете окружающей жизни нет ничего дороже мира и уюта в семье, здоровых и счастливых детей, близкого человека рядом.

В концерте организованном приходом святого апостола и евангелиста Иоанна Богослова приняли участие Мария Должикова, Кирилл Мальцев, Дарья и Елизавета Полозовы, Елена Пазий, Екатерина Мальцева, Денис Топорков, Михаил Морозов и Светлана Кустова.

Концерт, посвященный памяти этих святых был проведен впервые. Хочется надеяться, что это станет доброй традицией.

Светлана Копылова
Фото Е.Слабченко

ЭТОТ ОПАСНЫЙ КУПАЛЬНЫЙ СЕЗОН

Жаркие дни холодного лета подталкивают людей к воде. Охладиться, освежиться, поплавать. Однако не всегда купание освежает.

Кто-то планирует поехать на отдых в другие страны, кто-то довольствуется вылазкой в выходные на ближайший водоем, речку или озеро. А кто-то во время пикника на природе, основательно разогревшись на солнышке (и не только), уже спешит открыть купальный сезон. Вот о таких "торопыгах", возможных неприятных сюрпризах и правилах поведения на воде хотелось бы в очередной раз поговорить.

Если человек прыгнул в холодную воду, у него "дух перехватывает" - знакомо, не так ли? А вот о том, что резкий перепад температур может вызвать рефлекторный спазм голосовой щели, знают не все. Человек не только не может позвать на помощь, в его дыхательные пути не поступает воздух. Смерть в таком случае наступает от удушья (асфиксии), и хотя воды в легких пострадавшего не будет, его все равно признают утонувшим - это так называемое "сухое утопление". Хорошо, если пострадавшего удастся быстро вытащить на берег, в таком случае шансы вернуть его к жизни при помощи искусственного дыхания (а иногда и непрямого массажа сердца при его остановке) достаточно высоки.

Другим неприятным следствием переохлаждения могут стать судороги. Это очень неприятное и болезненное явление не так уж опасно само по себе: можно плыть и с одной "рабочей" ногой, и вообще без помощи ног, можно перевернуться на спину и подождать, пока судорога пройдет. Смертельно опасна паника, которая охватывает человека при возникновении судорог, вот тогда он перестает соображать, что делать, и действительно начинает тонуть.

Об опасности ныряния в незнакомый водоем не говорил только ленивый. Действительно, на дне могут быть невидимые с поверхности камни, коряги, рядом с новым мостом вполне могут остаться сваи от старого.

Но даже в месте, где вы купались и ныряли множество раз, рельеф дна за год может измениться: течением намыло новую отмель, и при нырянии глубина окажется недостаточной.

Помимо риска получить черепно-мозговую травму от удара головой с потерей сознания, вы очень рискуете сломать шейные позвонки и остаться парализованным до конца своих дней. Оно того стоит?

В незнакомых водоемах не стоит, не только нырять, но и просто купаться, особенно если они не проточные. В стоячей воде активно размножаются микроорганизмы, она может быть загрязнена стоками нечистот с расположенной неподалеку фермы или "химией", принесенной с полей талыми водами. Помимо крайне неприятных кожных последствий такого купания (стрептодермия и тому подобное), запросто можно стать жертвой отравления, вызванного кишечной палочкой или токсичными ядохимикатами.

О возможных последствиях купания в нетрезвом виде тоже предупреждают постоянно, но… "Пьяному море по колено!" Даже если вы не упились до синих чертей, а всего лишь слегка "усугубили", лезть в воду все равно не стоит. Почему? Прежде всего, потому, что даже слегка навеселе нам свойственно переоценивать свои силы, нарушаются скорость реакции и способность быстро и четко оценивать ситуацию. В таком расслаблено-героическом состоянии вам кажется, что доплыть до противоположного берега раз плюнуть? А между тем из-за неправильной оценки соотношения расстояния, силы течения и реальных собственных сил, их может не хватить на последний десяток метров.

Золотое правило, которое (теоретически) должно действовать на дорогах, "не уверен - не обгоняй!", вполне применимо и к поведению на воде. Не стоит состязаться с более опытными пловцами, купаться в шторм или заплывать за буйки, если плаваете вы крайне неуверенно, а то и заплывать на глубину на надувном матрасе, если вовсе не умеете плавать.

Относительно желания "попрыгать на волнах", даже если волнение на море не столь значительно, хочется сказать отдельно. Жители морского побережья хорошо знают такое явление, когда волна, накатываясь на берег, в своем обратном движении сильно затягивает в море и не дает выйти из воды. Это крайне опасно, зачастую выбраться, самостоятельно просто не получается! А если уж вас в воде застала гроза - немедленно выходите на берег.

Шалости на воде - тоже отдельная тема для разговора. Зачастую и взрослым хочется подурачиться, что уж говорить о детях - они просто обожают подныривать под товарища, хватать под водой за ногу, насильно затягивать и удерживать под водой.

А между тем для не умеющего плавать и нырять человека это опасно: случайно хлебнув воды и запаниковав, он может начать тонуть даже на относительно мелком месте. Старайтесь не забывать об этом сами и обязательно разъясните детям.

Если вблизи места Вашего отдыха на водохранилище катаются на катерах или катамаранах, старайтесь держаться ближе к берегу.

Увы, никто не может поручиться за то, в каком состоянии находится капитан, несчастные случаи и от столкновения с плавсредством, и от волны от него широко известны.

Достаточно опасным может быть купание в водоемах с илистым дном и буйно разросшимися водорослями, обрывистым глинистым берегом или берегами, выложенными замшелыми плитами (как в каналах) - запутавшись в водорослях, увязнув в тине или срываясь со скользкого берега, вам будет очень трудно выбраться в одиночку.

Также крайне опасно оставлять на долгое время детей у воды без присмотра взрослых. Это может привести к трагическим случаям.

Уважаемые родители! Всегда помните и соблюдайте правила безопасности на воде и учите этому Ваших детей. Безопасность в данном случае не признак трусости, а осторожность разумных людей. Не поддавайся на провокации и глупости и не делай неправильные поступки из-за того что все так делают.

Отдел территориальной безопасности Администрации МО "Плесецкий район»

БДИТЕЛЬНОСТЬ ПРОТИВ ТЕРРОРИЗМА

В современном обществе одной из основных прямых угроз существования в нем человека является терроризм. Ежегодно на территории России совершаются десятки террористических актов, приводящих к гибели людей и получению ранений различной степени тяжести.

Как показывает статистика, террористы выбирают места наибольшего массового скопления людей. Необходимо помнить о мерах безопасности при обнаружении предметов, транспортных средств и лиц, вызывающих подозрение, а также действия граждан при угрозе террористического акта и совершении взрыва.

Находясь в местах массового скопления людей (рынки, авто- железнодорожные вокзалы, организации, предприятия, больницы, детские сады, школы, и так далее) в автобусах, на улице, необходимо обращать особое внимание на граждан имеющих при себе свертки, сумки, обращать на форму их одежды, так как под одеждой может находиться взрывное устройство. Люди, которые намереваются совершить террористический акт, проявляют наблюдательность, осторожность, беспокойство и суету. В ряде случаев в терактах используются специализированный автотранспорт, транспортные средства грузовой высокой проходимой конструкции, транспортные средства, перевозящие легковоспламеняющиеся материалы или же используют легковые невзрачные, старые автомашины, брошенные без присмотра возле скопления людей.

При обнаружении таких лиц и транспортных средств необходимо незамедлительно сообщить о них сотруднику полиции или же в ОМВД по телефону "02", если и этого вам не предоставляется сделать возможным, необходимо передать информацию другим лицам, которым будут доступны средства связи или же транспорт.

При обнаружении бесхозных и никому не принадлежащих предметов необходимо сообщить об их внешних признаках, месте расположения, попросить окружающих удалиться от данного предмета на безопасное расстояние, не производить каких либо действий с этим предметом, так как это может вызвать взрыв. Необходимо также помнить, что бесхозным предметом, который несет в себе разрушительную силу, может быть не только пакет или же сверток, но и детские игрушки, расфасованные и запечатанные продукты питания, а также предметы бытового характера и всевозможные емкости, наполненные жидкостью.

Если же вы стали очевидцем взрыва, необходимо в первую очередь вызвать медицинскую помощь по телефону "03",подразделение пожарной охраны "01", и сообщить в полицию по телефону "02". При появлении лиц, предметов, транспортных средств вызывающих подозрение нельзя предпринимать самостоятельных действий, а необходимо сообщить по телефону "02",любому сотруднику полиции или же передать информацию лицам, для которых доступны средства связи и транспорт.

Аппарат антитеррористической комиссии администрации МО "Плесецкий район"

ПАМЯТКА

В соответствии с Постановлением Правительства РФ от 18 августа 2016 года №807 "О внесении изменений в некоторые акты Правительства Российской Федерации по вопросу обеспечения пожарной безопасности территорий" и п. 72.3 Правил противопожарного режима в Российской Федерации, в период со дня схода снежного покрова до установления устойчивой дождливой осенней погоды или образования снежного покрова органы государственной власти, органы местного самоуправления, учреждения, организации, иные юридические лица независимо от их организационно-правовых форм и форм собственности, крестьянские (фермерские) хозяйства, общественные объединения, индивидуальные предприниматели, должностные лица, граждане Российской Федерации, иностранные граждане, лица без гражданства, владеющие, пользующиеся и (или) распоряжающиеся территорией, прилегающей к лесу, обеспечивают ее очистку от сухой травянистой растительности, пожнивных остатков, валежника, порубочных остатков, мусора и других горючих материалов на полосе шириной не менее 10 метров от леса либо отделяют лес противопожарной минерализованной полосой шириной не менее 0,5 метра или иным противопожарным барьером.

С уважением, глава муниципального образования "Североонежское" Ю.А. Старицын

ОФИЦИАЛЬНО

УВЕДОМЛЕНИЕ

Разработчик муниципальной программы администрация муниципального образования "Емцовское" извещает о начале проведения общественного обсуждения проекта муниципальной программы "Формирования современной городской среды на территории муниципального образования "Емцовское" на 2018-2022года" (далее - Проект муниципальной программы).

Общественное обсуждение Проекта муниципальной программы предусматривает направление замечаний и предложений по Проекту муниципальной программы от собственников помещений в многоквартирных домах, собственников иных зданий и сооружений, расположенных в границах дворовой территории, подлежащей благоустройству (далее - заинтересованные лица).

Дата размещения уведомления является началом проведения общественного обсуждения Проекта муниципальной программы.

Сроки приема замечаний и предложений: с "11" июля по "10" августа 2017 года.

Публичные слушания по Проекту муниципальной программы "Формирования современной городской среды на территории муниципального образования "Емцовское" на 2018-2022года" состоятся 11 августа 2017 года. в здании администрации МО "Емцовское" по адресу п.Емца, ул.Партизанская д.55 в 18 часов 00 мин.

Замечания и предложения по Проекту муниципальной программы можно направлять на адрес электронной почты: emtsa.plesadm.ru по следующей форме:

Замечания и предложения заинтересованных лиц по проекту муниципальной программы "Формирования современной городской среды на территории муниципального образования "Емцовское" на 2018-2022года"

№ п/п	Наименование заинтересованного лица, внесшего замечания/ предложения (Ф.И.О., юридический и (или) почтовый адрес, номер контактного телефона, адрес электронной почты)	Текст (часть текста) проекта муниципальной программы, в отношении которого выносятся замечания/ предложения	Текст замечания/ предложения*

<> кратко изложить суть замечания / предложения, обоснование необходимости его принятия, включая описание проблем.*

Все замечания и предложения носят рекомендательный характер.

Информация о результатах проведения общественного обсуждения будет размещена на официальном сайте администрации муниципального образования "Емцовское".

МУНИЦИПАЛЬНОЕ ОБРАЗОВАНИЕ "ОБОЗЕРСКОЕ"

ЗАКЛЮЧЕНИЕ

О ПРОВЕДЕНИИ ПУБЛИЧНЫХ СЛУШАНИЙ ПО ОБСУЖДЕНИЮ ПРОЕКТА ВНЕСЕНИЯ ИЗМЕНЕНИЙ В ПРАВИЛА ЗЕМЛЕПОЛЬЗОВАНИЯ И ЗАСТРОЙКИ МУНИЦИПАЛЬНОГО ОБРАЗОВАНИЯ "ОБОЗЕРСКОЕ" ПЛЕСЕЦКОГО МУНИЦИПАЛЬНОГО РАЙОНА АРХАНГЕЛЬСКОЙ ОБЛАСТИ

29.06.2017 года

Дата и время проведения 29 июня 2017 года с 18-30 до 19-00

Место проведения публичных слушаний: администрация муниципального образования "Обозерское" (п. Обозерский, ул. Калинина д.7, каб. № 4)

Вопрос обсуждения - обсуждение проекта внесения изменений в Правила землепользования и застройки муниципального образования "Обозерское" (далее - Правила), утвержденных решением Совета депутатов МО "Обозерское" от 25.12.2015 года № 286.

Присутствовало 9 (девять) человек

Ведущие слушаний - глава администрации МО "Обозерское" Андруцкая Юлия Валерьевна, помощник главы администрации МО "Обозерское" Липко Юлия Геннадьевна.

Секретарь - ведущий специалист администрации МО "Обозерское" Дроздова Анастасия Александровна.

Количество зарегистрированных присутствующих - 9 (девять) человек.

Письменный предложений по предмету публичных слушаний в администрации МО "Обозерское" не зарегистрировано. В ходе проведения публичных слушаний участники возражений не высказывали.

Результаты голосования по возможности принятия проекта внесения изменений в Правила землепользования и застройки муниципального образования "Обозерское" Плесецкого муниципального района Архангельской области, утвержденных решением Совета депутатов МО "Обозерское" от 25.12.2015 года № 286

"за" -9 (девять) человек;
"против" -нет;
"воздержались"- нет.

МУНИЦИПАЛЬНЫЙ СОВЕТ МО "ОКСОВСКОЕ" ПЛЕСЕЦКОГО МУНИЦИПАЛЬНОГО РАЙОНА ЧЕТВЕРТОГО СОЗЫВА

Р Е Ш Е Н И Е №53

« «О внесении изменений и дополнений в Устав муниципального образования "Оксовское"»

"23" мая 2017 года

В целях приведения Устава муниципального образования "Оксовское" в соответствии с изменениями и дополнениями в Федеральном законе от 06.10.2003 № 131-ФЗ "Об общих принципах организации местного самоуправления в Российской Федерации", Федерального закона от 22.10.2013 № 284-ФЗ "О внесении изменений в отдельные законодательные акты Российской Федерации в части определения полномочий и ответственности органов местного самоуправления и их должностных лиц в сфере межнациональных отношений", руководствуясь статьей Устава муниципального образования "Оксовское", муниципальный Совет решил:

1.Внести в Устав муниципального образования "Оксовское", принятый решением муниципального Совета муниципального образования "Оксовское" от 10.05.2011 г. № 22 (свидетельство о государственной регистрации Устава муниципального образования "Оксовское" Плесецкого района Архангельской области от 06.06.2011 года № RU295221032011001 выдано Управлением Министерства юстиции Российской Федерации по Архангельской области и Ненецкому автономному округу) следующие изменения и дополнения:

1).Пункт 1 статьи 6 устава дополнить подпунктом 15 следующего содержания:

"15) осуществление мероприятий в сфере профилактики правонарушений, предусмотренных Федеральным законом "Об основах системы профилактики правонарушений в Российской Федерации";";

2). Пункт 4 статьи 19 устава дополнить словами "в соответствии с законом Архангельской области;";

3).В подпункте 19 пункта 3 статьи 24 устава слова " установление системы оплаты труда" заменить словами "определяется порядок установление системы оплаты труда;";

4).Статью 25 устава дополнить пунктами 9.1 и 9.2 следующего содержания:

"9.1. Полномочия депутата муниципального Совета муниципального образования "Оксовское" прекращаются досрочно в случае несоблюдения ограничений, запретов, неисполнения обязанностей, установленных Федеральным законом от 25.12.2008 № 273-ФЗ "О противодействии коррупции", Федеральным законом от 03.12.2012 № 230-ФЗ "О контроле за соответствием расходов лиц, замещающих государственные должности, и иных лиц их доходам", Федеральным законом от 07.05.2013 № 79-ФЗ "О запрете отдельным категориям лиц открывать и иметь счета (вклады), хранить наличные денежные средства и ценности в иностранных банках, расположенных за пределами территории Российской Федерации, владеть и (или) пользоваться иностранными финансовыми инструментами;";

5) В подпункте 10 пункта 7 статьи 26 устава слова "доплата к пенсии" заменить словами "пенсия за выслугу лет;";

6).Статью 28 устава дополнить пунктом 2.2 следующего содержания:

"2.2. Полномочия главы муниципального образования "Оксовское" прекращаются досрочно в случае несоблюдения ограничений, запретов, неисполнения обязанностей, установленных Федеральным законом от 25.12.2008 № 273-ФЗ "О противодействии коррупции", Федеральным законом от 03.12.2012 № 230-ФЗ "О контроле за соответствием расходов лиц, замещающих государственные должности, и иных лиц их доходам", Федеральным законом от 07.05.2013 № 79-ФЗ "О запрете отдельным категориям лиц открывать и иметь счета (вклады), хранить наличные денежные средства и ценности в иностранных банках, расположенных за пределами территории Российской Федерации, владеть и (или) пользоваться иностранными финансовыми инструментами;";

7).В пункте 2 статьи 29 устава слова "-иной муниципальный служащий" заменить словами "-иное должностное лицо;";

8).В пункте 1 статьи 30 устава "-иной муниципальный служащий" заменить словами "-иное должностное лицо;";

9). В пункт 2 статьи 34 устава внести следующие изменения:

- подпункт 1 изложить в следующей редакции:

"1) квалификационные требования к уровню профессионального образования, стажу муниципальной службы или стажу работы по специальности, направлению подготовки, необходимым для замещения должностей муниципальной службы, на основе типовых квалификационных требований для замещение должностей муниципальной службы, которые определяются Архангельской области в соответствии с классификацией должностей муниципальной службы;";

- в подпункте 4 слова "порядок повышения квалификации" заменить словами "порядок получения дополнительного профессионального образования;";

10).В пункте 5 статьи 46 устава слова "затрат на их денежное содержание" заменить словами "расходов на оплату их труда".

2. Главе МО "Оксовское" направить указанное решение для государственной регистрации в управление Министерства юстиции Российской Федерации по Архангельской области и Ненецкому автономному округу в порядке установленном Федеральным законом от 21 июля 2005 года № 97-ФЗ "О государственной регистрации Уставов муниципальных образований".

3. Опубликовать (обнародовать) настоящее решение после его регистрации управлением Министерства юстиции Российской Федерации по Архангельской области и Ненецкому автономному округу в порядке, установленном Федеральным законом от 21 июля 2005 года № 97-ФЗ "О государственной регистрации Уставов муниципальных образований".

4. Настоящее решение вступает в силу со дня его официального опубликования (обнародования) после государственной регистрации.

Исполняющая обязанности председателя муниципального Совета муниципального образования "Оксовское" А.В.Харина

Временно исполняющая обязанности главы МО "Оксовское" Г.В.Вострякова

СОВЕТ ДЕПУТАТОВ МО "ОБОЗЕРСКОЕ" ЧЕТВЕРТОГО СОЗЫВА

Р Е Ш Е Н И Е №61

«О внесении изменений в правила землепользования и застройки муниципального образования "Обозерское" Плесецкого района Архангельской области, утвержденных решением Совета депутатов МО "Обозерское" № 286 от 25.12.2015 года и утверждении правил землепользования и застройки муниципального образования "Обозерское" Плесецкого района Архангельской области в новой редакции»

04 июля 2017 года

В соответствии с Градостроительным кодексом Российской Федерации, Федеральным законом от 06.10.2003 № 131-ФЗ "Об общих принципах организации местного самоуправления в Российской Федерации", Уставом муниципального образования "Обозерское", правилами землепользования и застройки муниципального образования "Обозерское", утвержденных решением Совета депутатов МО "Обозерское" № 286 от 25.12.2015 года, с приказом МЭР РФ "Об утверждении классификатора видов разрешенного использования земельных участков" от 01 сентября 2014 г. № 540, учитывая заключение по результатам проведения публичных слушаний по обсуждению проекта внесения изменений в Правила землепользования и застройки муниципального образования "Обозерское" Правил землепользования и застройки муниципального образования "Обозерское", Совет депутатов муниципального образования "Обозерское" четвертого созыва решил:

1. Внести изменения в Правила землепользования и застройки муниципального образования "Обозерское", утвержденные решением Совета депутатов МО "Обозерское" от 25.12.2015 года № 286.

2. Утвердить правила землепользования и застройки муниципального образования "Обозерское" в новой редакции согласно приложению к настоящему решению.

3. Настоящее решение обнародовать на официальном сайте муниципального образования "Обозерское".

4. Настоящее решение вступает в силу со дня официального обнародования.

Председатель Совета депутатов МО "Обозерское" Г.П.Полозова

Глава муниципального образования "Обозерское" Ю.В.Андруцкая

БУДЬТЕ БДИТЕЛЬНЫ: АКЦИЯ!

Сегодня мне хочется поделиться с читателями, как я ходила в магазин «ДИСМА», в тот, который сравнительно недавно открылся в п.Североонежск.

Почему-то бываю я там крайне редко, но все время случаются там со мной всякие истории (назовем их так).

В апреле, а может быть, в мае мы с соседкой заглянули в «ДИСМУ», чтобы приобрести наполнитель для кошачьих туалетов. Товар этот находится вблизи касс. Скучающим взглядом (покупателей было человека полтора) кассир смотрела на то, как мы берем в руки пакеты с этим самым наполнителем. Один пакет оказался крепким, а от второго по линии склейки оторвалась ручка, не успели мы его взять с полки. Я обратила внимание кассира на этот факт, надеясь, что она предложит нам взять целый наполнитель или хотя бы подаст какой-нибудь пакет, чтобы поставить в него порвавшуюся упаковку. Не тут-то было.

- А мы тоже берем наполнитель в порвавшихся пакетах, - таков был ответ кассира.

Мне, если честно, все равно, как и в чем берут наполнитель для кошачьих туалетов работники магазина. Просто я знаю, что магазин не может отпускать товар по той же самой цене в поврежденной упаковке, тем более кассир видела, что моя соседка подняла пактик с поки и ручка тут же отвалилась. Мы не стали больше вступать в переговоры с этим кассиорм и прошли в другую кассу, держа пакет с наполнителем под мышкой. Кассир теперь уже другой кассы стала пробивать нам товар, видя, что упаковка повреждена. Тут я не выдержала и спросила:

- Может, хоть Вы нам пакетик предложите?

Кассир ловко выхывтила из-под прилавка пакет с надписью «ДИСМА», лихо пробила его через кассовый аппарат и подала нам. С тем мы и ушли...

Прошло время. Мы вновь решили зайти в этот магазин. Я увидела красный ценник с надписью: «АКЦИЯ!» Кошачий корм в тот день продавался по 19.90 (об этом свидетельствовала надпись под кормом). Я взяла пакет пресловутого наполнителя и кинула в корзинку несколько пачечек корма. Больше я ничего не брала. На кассе с меня попросили почти 700рублей. Путем несложных математических вычислений я поняла, что либо я мало взяла корма, либо он стоит не 19.90. Спрашиваю у кассира о стоимости корма. Она смотри в чек и говорит: 31.90!!! Как же так, думаю я. Спрашиваю об этом. И слышу в ответ, что мол акция уже сегодня закончилась, а они просто не успели поменять ценник. Начинаю им объяснять, что это не мои проблемы и т.д. и т.п. На что кассир парирует: «На ошибках учатся!»..

Кто, простите, учится? Я думала, что это не моя ошибка. Но деньги мне возвращать отказывались. Пригласили старшего. Пришел старший, молодая девушка, одноклассница моей дочери. Мне кажется,что ей было крайне неудобно передо мной из-за сложившейся ситуации. Следом прибежал еще один старший, более разговорчивая и более напористая женщина. Она мне очень четко объяснила, что акция закончена, но разницу в цене корма они мне вернуть не могут. Спрашиваю:

- Почему?

В ответ слышу что-то вроде: «Потому» и вижу пожимание плечами. Ну тогда я решаюсь на крайнюю меру и говорю:

- Тогда я сейчас приглашу телевидение и мы снимем все, что у вас тут происходит!

Бурча себе под нос: «Приглашайте кого хотите!», старшая, которая прибежала второй, стала значительно сговорчивее и согласилась забрать у меня весь корм и вернуть мне деньги полностью.

Что ж, хоть так... Хотя покупатели, котрые за всем этим наблюдали, мне говорили (когда мы вышли из магазина), что продавцы не правы и что они мне должны были продавить товар по той цене, что указана на ценнике... Но выяснять отношения ни сил, ни желания больше не было и я открыла соседнюю дверь магазина «Магнит».

Так что будьте бдительны, уважаемые читатели, если в магазине «ДИСМА» увидите красный ценник с надписью «АКЦИЯ»...

С уважением, С.Симанова

ГРНИП 415292000039012

* на правах рекламы

ТАКСИ "ФЛАГМАН"

мегафон: 8-921-089-59-10
билайн: 8-960-006-41-83
теле2: 8-900-918-00-44

Приглашаем на работу водителей категории "В"

* на правах рекламы

ЗАПРАВКА

490 рублей

и ремонт картриджей лазерных принтеров, копиров и МФУ для предприятий и частных лиц

ООО «Кабельные сети» п.Североонежск здание администрации 1 этаж, п.Савинский СКЦ «Мир» 2 этаж.

Справки по тел.: 64-095, 6-14-77

* на правах рекламы

РАБОТА

ТРЕБУЮТСЯ ПРОДАВЦЫ-КОНСУЛЬТАНТЫ И ЗАВЕДУЮЩАЯ

В новый магазин по адресу: Плесецкий район, п. Североонежск, Микрорайон 2, д.5
Т. +7-981-681-2289,+7-981-551-6336.

* на правах рекламы

ГРУППА ПРЕДПРИЯТИЙ **ПАНОРАМА RETAIL**

В связи с открытием магазинов в г.Мирный, приглашаем на работу: заведующего магазином, старших продавцов, кассиров, продавцов, рабочих, грузчиков фасовщиков, поваров, пекарей, заготовщиков, кондитеров.

Мы гарантируем:
Оформление в соответствии с ТК РФ, бесплатное питание, оплату проезда к месту отдыха, удобный график работы.
Тел. 881832- 71245
Резюме направляйте на эл.почту: A.andriyanova@panorama29.ru
ООО «Центр МТС» Северодвинск, ул.Ст. Лисицыной

* на правах рекламы

НОВОЕ ТАКСИ "САВИНСК"
круглосуточно

8-931-40-10-222
8-909-55-270-55
8-911-871-46-46
8-964-291-2000
8-981-555-2000
8-960-013-69-13

* на правах рекламы

У нас всегда дешевле

РАБОТА

ВНИМАНИЕ!

ООО "ГРУППА КОМПАНИЙ "УЛК" (УЧАСТОК ПЛЕСЕЦК) НА ПОСТОЯННУЮ ВЫСОКООПЛАЧИВАЕМУЮ РАБОТУ ТРЕБУЮТСЯ:

-бухгалтер (по сбыту)
-бухгалтер (по материалам)
-старший экономист
-экономист
-специалист ОТ, ТБ, ПБ и экологий
-программист
-офис-менеджер
-мастер-технолог
-начальник лесозаготовок
-заместитель начальника лесозаготовок
-инженер-технолог
-заведующий хозяйством (дорожная служба)
- заведующий хозяйством (лесозаготовка)
-начальник дорожной службы
-заместитель начальника дорожной службы
-мастер дорожной службы
-начальник автотранспортного цеха
- водитель автомобиля на вывозке леса
-главный механик РТС
-механик по выпуску техники
-водитель автобуса
-тракторист МТЗ-82
-оператор ТРК
-токарь
-электросварщик ручной сварки
-слесарь по ремонту узлов и агрегатов
- слесарь по ремонту автотракторного оборудования (аккумуляторщик)
-слесарь по такелажу и грузозахватного приспособления (шиномонтажник)
-оператор котельной
-монтер по облуживанию ж/д
-старший мастер терминала
-менеджер по сбыту круглых лесоматериалов и логистике
-диспетчер (мед. сестра)
-оператор диспетчерской службы
-мастер-контроллер - приемщик (круглых лесоматериалов)
-мастер участка погрузки круглых лесоматериалов
-операторы погрузчиков Фукс;
- операторы штабелеров Катерпиллер;
- механик РТС лесозаготовительных комплексов
- механик дорожной службы
- Электросварщик ручной сварки (слесарь) лесозаготовительных комплексов
- Электросварщик ручной сварки (слесарь) дорожной службы
- механик РТС автотранспортного цеха
- водитель-экспедитор автомобиля «Газель»
- стропальщики.
- водитель заправочной машины «Камаз»
- повар

Заработная плата высокая, предоставляется проживание в благоустроенном общежитии. Подробная информация по тел. 8-921-479-96-70, 89212448022.

Резюме отправлять по электронной почте: pleseck@ulkust.ru

СРОЧНО требуются на работу
ПРОДАВЦЫ - КОНСУЛЬТАНТЫ
в салоны сотовой связи Плесецка, Североонежска, Савинского.

Достойная зарплата, оплачиваемое обучение и проезд, официальное трудоустройство, соц. пакет, стабильная работа

тел.: 8-902-285-35-55

резюме по e-mail: personal@nor-tel.ru

* на правах рекламы

Государственное бюджетное профессиональное образовательное учреждение Архангельской области "Плесецкий торгово-промышленный техникум"

ВЕДЁТ ПРИЕМ НА ОБУЧЕНИЕ ПО ПРОФЕССИЯМ/ СПЕЦИАЛЬНОСТЯМ НА БАЗЕ 9,11 КЛАССОВ:

п.Плесецк
*Технология продукции общественного питания
*Товароведение и экспертиза качества потребительских товаров
*Экономика и бухгалтерский учёт
*Повар, кондитер
*Пекарь
*Продавец, контролёр-кассир
*Автомеханик

п.Савинский
*Электромонтёр по ремонту и обслуживанию электрооборудования
*Сварщик
*Мастер отделочных строительных работ
*Автомеханик
*Делопроизводитель

На базе специальной коррекционной школы:
*Пекарь
*Мастер отделочных строительных работ

Заочное обучение на базе 11 классов:
*Технология продукции общественного питания
*Товароведение и экспертиза качества потребительских товаров
*Экономика и бухгалтерский учёт

Лицензия № 5892 от 13 июля 2015 г. Свидетельство о государственной аккредитации № 3742 от 25 февраля 2016 г.

Приём в техникум без экзаменов. Обучающиеся обеспечиваются стипендией; по профессиям ПП КРС - бесплатным питанием.

ВСЕМ ИНОГОРОДНИМ ПРЕДОСТАВЛЯЕТСЯ ОБЩЕЖИТИЕ

*Адрес:*164262 п. Плесецк, ул. Карла Маркса, д.59-а
Телефон/факс: 8(81832) 7-10-11 e-mail: priemptpt@yandex.ruСайт:plestex.ucoz.ru
*Адрес структурного подразделения:*164288, Плесецкий район, п. Савинский, ул. Цементников, 2, Телефон: 8-818-32-6-14-34

ПРИЁМНАЯ КОМИССИЯ РАБОТАЕТ С 01.06.2017г.

* на правах рекламы

Магазин "Буратино" (ИП Попутников) предлагает в ассортименте книги, школьные и канцелярские пренадлежности.

Кроме того, имеется в продаже газета "Курьер Прионежья".

Адрес: Плесецк, Партизанская, 14б

* на правах рекламы

Уважаемые наниматели муниципальных квартир!

Администрация МО "Североонежское" сообщает:

Квитанцию на оплату социального найма за жилое помещение можно забрать в кассе ООО "Кабельные сети". Оплату произвести одним из удобных Вам способом:

-через кассы филиала ПАО "Сбербанк" (п. Североонежск, 2 мкр., д. 18)

- с помощью интернет-сервиса "Сбербанк онлайн", подробная инструкция размещена на официальном сайте администрации МО "Североонежское" раздел "Социальный найм".

* на правах рекламы

Продам дрова, берёзовые колотые и горбыль долготьем.
Тел.89210894399

* на правах рекламы

УВАЖАЕМАЯ СТАРИЦЫНА ГАЛИНА ВЛАДИМИРОВНА!
ПОЗДРАВЛЯЕМ ВАС С ЮБИЛЕЕМ!

Желаем Вам в работе вдохновенья,
В кругу семьи - тепла и доброты.
Среди друзей - любви и уваженья
И в жизни сбывшейся мечты.
Успехов, мира,
добра и благополучия!

Администрация МО " Североонежское"

БАГЕТНЫЕ РАМКИ
ПРИЕМ ЗАКАЗОВ

ООО «Фотон», п.Североонежск, здание администрации, п.Савинский, ул.Цементников, д.15, п.Плесецк, ул.Партизанская, д.1. Вход с торца. Тел.74-900

* на правах рекламы

ООО «ФОТОН»

футболка, кружка и многое другое
С ЛЮБЫМ ФОТО НА ЗАКАЗ

п.Плесецк, ул.Партизанская, д.1, вход с торца
п.Североонежск, здание алминистрации, 1 этаж
п.Савинский, ул.Цементников, д.15, 2 этаж, **Телефон: 64-095, 74-900, 6-14-77**

* на правах рекламы

МУНИЦИПАЛЬНЫЙ СОВЕТ МУНИЦИПАЛЬНОГО ОБРАЗОВАНИЯ "ОКСОВСКОЕ"
Плесецкого муниципального района Архангельской области
четвертого созыва

РЕШЕНИЕ № 60 "05" июля 2017 г.

О выборе на должность главы МО "Оксовское"

В соответствии с Положением о порядке проведения конкурса по отбору кандидатур на должность главы муниципального образования "Оксовское", утвержденного решением муниципального Совета муниципального образования "Оксовское" от 22 июня 2016 года № 167 муниципальный Совет муниципального образования "Оксовское" решил:

1.Считать Харину Анну Вячеславовну, получившую наибольшее число голосов депутатов принявших участие в голосовании, избранным на должность главы муниципального образования "Оксовское".

2.Опубликовать настоящее решение в газете "Курьер Прионежья" и разместить на официальном сайте администрации МО "Оксовское".

Временно исполняющий обязанности главы МО "Оксовское"
Г.В.Вострякова

ОБЪЯВЛЕНИЕ

В администрации МО "Оксовское" по адресу: п. Оксовский ул. Левачева д.9а

09 августа 2017 года в 13 часов 00 минут состоятся публичные слушания по проекту Муниципальной Программы "Формирование современной городской среды на территории МО "Оксовское" 2018-2022 гг."

КОЛЛЕКТИВНОЕ ОБРАЩЕНИЕ

Губернатору Архангельской области И.А. Орлову,
163004, г.Архангельск, пр.Троицкий, д.49
Главе АМО "Плесецкий муниципальный район" А.А. Сметанину,
164260, П.Плесецк, ул.Ленина, д.33
Депутату Архангельского Областного Собрания депутатов Трусову А.Н.,
163000, г.Архангельск, пл.Ленина д.1
Руководителю Агентства ЗАГС Архангельской области Андреечевой И.А.
163004, г.Архангельск, пр.Троицкий, д.49

13 мая 2017 года в результате пожара полностью уничтожено огнем здание МКУК "Межпоселенческая библиотека Плесецкого района, располагавшееся по адресу: п.Плесецк, ул.Советская, д.24. В результате пожара посёлок утратил важнейший культурный центр. В здании библиотеки располагался краеведческий музей, производилась экскурсионная работа, собирался материал, рассказывающий об истории нашего края: фотографии, документы, личные вещи, предметы быта, посуда, костюмы. В зале литературно-краеведческого отдела были оформлены экспозиции, выставки народных умельцев, творческих людей района.

Согласно ст. 7 Уставу муниципального образования "Плесецкое" к вопросам местного значения относятся организация библиотечного обслуживания населения, комплектование и обеспечение сохранности библиотечных фондов библиотек поселения, создание условий для организации досуга и обеспечения жителей поселения услугами организаций культуры.

На традиционном приеме Губернатора Архангельской области о дальнейшей судьбе Плесецкой библиотеки главу региона спросила председатель совета ветеранов муниципального образования "Плесецкое" Елена Яковенко. В видеосвязи участвовали глава МО "Плесецкий муниципальный район" А.А. Сметанин, представители Плесецкого библиотеки и общественности поселка, а также заместитель главы района В.Н. Гетманенко и начальник отдела по делам молодежи, семейной политике, культуре, спорту и туризму Н.В.Лебедева. Глава региона заверил присутствующих, что библиотека в Плесецке будет. Позиция региональной власти однозначна: библиотечная сеть Архангельской области должна не просто сохраняться, но и развиваться, переходить на новые формы работы. Для восстановления всего библиотечного фонда, по словам губернатора, необходимо более 20млн.рублей. Еще 10млн.рублей понадобятся на техническое оснащение библиотеки и приведения в порядок для нее нового здания. По словам главы региона, основная задача сегодняшнего дня - найти для Плесецкой библиотеки достойное здание. Предварительно выбрано здание "Ростелекома", которое необходимо выкупить и привести в порядок. Считаем здание "Ростелекома" не соответствующим требованиям для размещения библиотеки. Может быть лучше средства направить на строительство нового здания?

Исходя из вышеизложенного, учитывая мнение населения, Совет депутатов МО "Плесецкое", и.о. главы МО "Плесецкое", секретарь Плесецкого местного отделения ВПП "Единая Россия", секретарь Плесецкого районного отделения КПРФ, а также председатели Женсовета МО "Плесецкое", Молодежного совета МО "Плесецкое" предлагаем на земельном участке, расположенном по адресу: п.Плесецк, ул.Советская д.24, посредством субсидии, софинансирования, долевого участия, построить новое типовое здание общественного использования, в котором разместить библиотеку, ЗАГС, администрацию МО "Плесецкое". В центральной части поселка необходимо восстановить учреждение культуры, а не продать земельный участок под очередной торговый центр.

Очень надеемся на положительное решение вопроса и содействие со стороны субъекта.

Председатель Совета депутатов МО "Плесецкое" Н.Ф.Нечаева
И.о. главы МО "Плесецкое" В.Д. Морозов
Секретарь Плесецкого местного отделения ВПП "Единая Россия А.Ф. Дудоров
Секретарь Плесецкого районного отделения КПРФ В.В. Рогозин
Председатель Женсовета МО "Плесецкое" Н.Н. Борская
Председатель Молодежного совета МО "Плесецкое" А.З.Матвеев

ЧАСТНЫЕ ОБЪЯВЛЕНИЯ

Уважаемые читатели! Объявления вы можете отправить с сайта **www.pleseck.ru**, по электронной почте *kp_sever@mail.ru*, или при помощи SMS-сообщения. **Тел.+7-921-29-06-095**

* на правах рекламы

ТРЕБУЮТСЯ рабочие на котельную тел.89212976676

ПРОДАМ АВТО

УАЗ - 31519 в рабочем состоянии, 2002 г., 90 тыс. руб. Тел. 8-960-003-79-87

FORD MONDEO 2 универсал дизель 1,8 л. 1999 г., 60 тыс. руб. Тел. 8-960-003-79-87

"Трицикл" б/у п. Североонежск. Тел. 8-921-473-02-23

Мотокультиватор Невамини. В отличном состоянии. Двигатель Robin Subaru. Фрезы+грунтозацепы+ плуг 20тыс.-тел.89532678561

ПРОДАМ НЕДВИЖИМОСТЬ

1-ю квартиру д.5, микр. 2, 2 этаж. Тел. 8-950-259-47-77

Однокомнатную квартиру по адресу 2/7-88. Торг уместен. Тел. 8-960-008-89-93, 8-926-042-30-09

1-ю квартиру площадью 30кв.м, 3 этаж, в наличии все приборы учета. Балкон застеклён. Двери входные железные, п. Североонежск. Цена Договорная. тел.89502544601 или 89502544601

2-комнатную квартиру в п. Оксовский, 1 этаж. Тел. 8-953-264-86-12

2-х уровневую 5-комнатную квартиру 104,8 кв.м., 4/5. Цена договорная. 8-921-483-56-02

Двухкомнатную квартиру на 1 этаже в кирпичном доме в п. Савинский. Состояние отличное. Полностью сделан ремонт. Телефон: +79214867954

2-х комнатную квартиру. комнаты раздельные, балкон застеклен. 4 этаж. Звоните потел. тел.89214719215

К осени продам дачу СОТ "Огуречик", 6 соток, есть металлическая яма под картошку, плодовые кусты, 2 теплицы. Тел. 8-921-473-02-23

Срочно 3-х ком.кв в п.Оксовский тел.89539315382

Жилой дом в д.Наволок, 6х6, 2 веранды, есть баня. Рядом родник и река. 650т.р тел.89218189446

4-комнатную квартиру 3-й микр. 1 дом.цена.1800000 руб. 89021947780

Квартиру Североонежск 47 кв.м, панельный дом. Цена договорная. тел.89210884737

Гараж-вагон утепленный-,высота ворот 2 м, длина 9х2,5. Цена договорная. п.Североонежск. тел.89314069410

1-комнатная квартиру в Североонежске, 3 этаж, 1 мкр., дом 6.Тел. 89216704642

Квартиру в Североонежске, малосимейка, 2 этаж, новый ремонт тел.89532678008

Гараж кирпичный, тёплый и ёмкость под воду 89210837220

ПРОДАМ РАЗНОЕ

Б/у: вилы-рыхлитель; резиновую лодку; бензопилу; газовую плиту с балоном; трицикл "Муравей"; двухспальную кровать. Тел. 8-964-294-55-67

4 бочки 200 л.; шифер волнистый; берцы летние; корзина сцепления "Жигули"; поршня, шатуны в сборе "Жигули" новые; корзина сцепления "Иж-Юпитер новая; комбинезон новый. Тел. +7-964-302-54-86

Картофельную яму в районе 3 мкр. Все вопросы по телефону 89523097901 Максим

Компьютерный столик. тел 89600060373

Диван в отличном состоянии. тел 89600060373

3-ёх месячных кроликов тел.89021937338

Коляску Зима-Лето в хорошем состоянии тел.89532669782

Отличный новый печной кирпич по цене 20 руб./шт. в Плесецке.-тел.89643003328

Свадебное платье, титан,аквариум тел.89115831494

Инженерное сантехническое оборудование для проведения водопровода в частном доме или на даче (новое, в упаковках, с чеками).Тел. 89216704642

Компьютерный столик тел. 89600060373

Диван в хорошем состоянии тел.89600060373

Сухие дрова колотые, береза сушняк, поласы, дорожки, 2-е стенки тел.89539315382

МЕНЯЮ

Квартиру на 5 этаже на 1 этаж. Двухкомнатная. 8-952-308-03-49

Квартиру 58 кв.м(перепланировка) на две или одну с доплатой. тел.89539316225

СДАМ

1 комнатную квартиру тел.89532642213 можно по суточно.

* на правах рекламы

Типография ООО «Курьер» ПРЕДЛАГАЕТ ОРГАНИЗАЦИЯМ И ЧАСТНЫМ ЛИЦАМ

ПЕЧАТЬ БЛАНКОВ

В ТОМ ЧИСЛЕ БСО, А ТАКЖЕ ЛИСТОВОК И БУКЛЕТОВ

Североонежск, редакция «КП», Савинский, фотостудия, Цементников, 15, Плесецк, Партизанская, д.1, ООО «Фотон»

Подробности на сайте WWW.Pleseck.ru и по тел. 64-095, 8-952-309-69-68

ВНИМАНИЕ!

Администрацией МО «Североонежское» путем видеофиксации выявлен первый гражданин, выбрасывающий мусор из прицепа автомобиля в незаконном месте. Ему будет выписано постановление о штрафе в размере около шести тысяч рублей.

Самое неприятное, что нарушитель был с внучкой, которая спрашивала его, можно ли здесь выкидывать мусор? Чему мы учим своих детей и внуков!? Материалы видеосъемки будут показаны по кабельному ТВ в начале следующего сезона.

ОЧЕРЕДНОЙ РАЗ разъясняем, что ВЕСЬ мусор мы выбрасываем в контейнеры, а дивана, стройматериалы и прочее размещаем рядом на площадке. НЕ НАДО НИЧЕГО ВЕЗТИ В БЛИЖАЙШИЙ ЛЕС! С вывозом, имея на это соответствующие разрешения, успешно справляется «Уют-2».

Председатель комиссии по ЖКХ и благоустройству И.Бухарин

Коллектив аппарата и депутаты Собрания депутатов МО "Плесецкий муниципальный район" выражают искренние соболезнования Сыропятову Дмитрию Владимировичу, родным и близким в связи **с уходом из жизни мамы Клавдии Киприановны.**

Администрация муниципального образования "Плесецкий район" выражает глубокое соболезнование Сыропятову Дмитрию Владимировичу, родным и близким **в связи со смертью мамы Клавдии Киприановны**

Администрация муниципального образования "Плесецкий район" выражает глубокое соболезнование родным и близким в связи с кончиной **Шарапова Виктора Александровича**

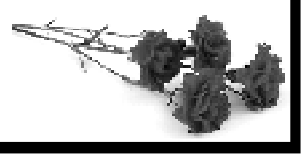

Плесецкий районный совет ветеранов выражает глубокое соболезнование родным и близким в связи с кончиной участника ВОВ **Николая Алексеевича Ушенина.**

Плесецкий районный совет ветеранов выражает глубокое соболезнование родным и близким в связи с кончиной ветерана прокуратуры **Виктора Александровича Шарапова.**

Скорбим вместе с вами!

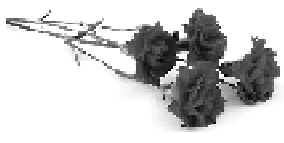

Газета зарегистрирована в Беломорском Управлении Федеральной службы по надзору за соблюдением законодательства в сфере массовых коммуникаций и охраны культурного наследия.
Регистрационный номер - ***ПИ № ФС3-0707***
Материалы, помеченные знаком *, и реклама печатаются на платной основе.

Учредитель - ООО «Кабельные сети».
Издатель - ООО «Курьер».
Адрес редакции и издателя: п.Североонежск Плесецкого р-на, 2 мкр., д. 9
Гл.редактор: ***Бухарин И.А.*** (тел./факс 64-095).

e-mail: kp_sever@mail.ru
Цена свободная
Индекс 10412.

Отпечатано: ООО «Типография «Премьер», адрес: г.Вологда, ул.Элеваторная, дом 37-А, тел/факс 8(8172) 216-399
04.07.2017, 15.00. фак. ***04.07.2017, 15.00.***
Тираж ***1150*** экз. Заказ ***№ 799***